# 南華日報

本報創刊於民國十九年二月

第三九六壹號

今日出紙二大張

零售每份二仙

集孫中山先生字

SOUTH CHINA DAILY NEWS
63, Connaught Rd, C. Hong Kong
Cable Address "SWENONIS" or 5478
Radio Address "SWENONIS" or 9850
TFL {Editorial Dept. 32925 / Business Dept. 25612} P.O. Box 369

督印人盧少峰

館址千諾道中六十三號　電話編輯部三二九二五　營業部二五六一二　電報掛號有綫電五四七八　無綫電九八五零　郵局信箱三六九號　定報價目（均港幣計）本港每月四毫　全年四元　中國內地每月壹元　全年壹拾壹元　外國各埠每月一元九毫　全年式十二元（郵費在內）（報費先惠）廣告價目表請向營業部索取

香港干諾道中六十三號中國圖書印刷公司承印　香港政府特准掛號爲新聞紙類第一三六號


## 日東條首相首次閣議後發表聲明
# 日本國策決不變更
## 對外更增進同盟國篤誠邦交
## 對內謀進一步鞏固國防機構

（中華社十八日東京電）新任日首相東條中將．今日舉行首次新閣會議後．於下午六時對新聞記者發表聲明稱．「實行完結中日戰事．與建設大東亞共榮圈．以貢獻於世界和平．是爲日本帝國之不變易之政策．際玆空前嚴重之世界形勢．政府對外謀更增進與同盟國之篤誠的邦交．對內謀更鞏固國防之機構．爲實現帝國之神聖任務而向前邁進」．

新閣就職後．今日下午五時廿分．在首相官邸舉行首次閣議．東條首相表示其强力執行國策之信念．閣僚一致擁護首相之聲明．全體通過力行既定國策．五時五十分散會．

觀察家力言新首相東條之組閣成功．足表示其在政治行政與軍事行政上之調合．已獲得充分之成就．

東條氏於今日上午十時十五分離東京赴日本西部．將謁伊勢神宮．明日返回東京．

## 昨午行親任式
# 日新內閣成立
## 東條首相兼任陸相內相
## 東鄉爲外相島田任海相
## 賀屋爲藏相鈴木留任國務相

（中華社十八日東京電）東條中將今午組閣完竣．於下午二時晉宮覲見日皇．正式接受皇命或立新閣．東條氏呈上新閣名單．日皇予以嘉納．幷降旨執行親任式．新閣僚隨於下午三時晉宮．在留任文相橋田邦彥之侍立下．日皇首執行東條首相之親任式．次執行東條首相兼任內相及陸相之親任式．

日皇於下午四時．在東條首相之侍立下．繼續執行其他閣員之親任式．隨卽退同留任五相之辭呈．

又近衛公爵及其他前任閣僚之辭職書．日皇已予接受．

（合衆社十八日東京電）日皇參加本日下午三時內閣親任式．首相東條中將已陞爲大將．

## 日首相向全國廣播

（合衆社十八日東京電）新任日首相東條今日在首相官邸向全國廣播稱．「日本不變之國策爲解決中日事變．幷建立大東亞共榮圈．以期最終貢獻之世界和平」．首相廣播僅二分鐘．

（路透社十八日東京電）據東條將軍向全國廣播演說謂．「鐵的意志與迅速行動」．爲日本新政府之基礎．

## 日內閣新陣容

（中華社十八日東京電）據日情報局之正式公佈稱．前任陸相東條中將昨日下午拜命組閣後．在二十四小時之內．於今日正午已告組織完成．日皇將於今日下午三時．在宮中主持各新閣員之親任式．新閣名單．今日下午四時卽可公佈．

據可靠方面悉．東條內閣名單如次．

首相兼陸相及內相　東條英機
外相兼拓相　東鄉茂德（前駐蘇大使）
海相　島田茂太郎（橫須賀海軍司令）
藏相　賀屋興宣
商工相　岸信介（前商工次官）
鐵道兼遞信相　寺島健
文相　橋田邦彥（留任）
法相　岩村通世（留任）
農相　井野碩哉（留任）
厚相　小泉親彥（留任）
國務相兼企劃院總裁　鈴木貞一（留任）
法制局長　森山氏
內閣書記長　星野直樹
情報局長　谷正之

## 社論
# 日內閣更迭之回顧與前瞻

第三次近衛內閣。基於「最近在進行國策之方法上已不能達到一致意見」之理由，於本月十六晚提出總辭職。日皇於前日下午遂降組閣大命於連任第二次與第三次近衛內閣之東條陸相，日東條新閣已於昨午組成舉行親任式，其對今後日本動向之影響，自爲舉世所注目，吾人於此略陳觀感。

第三次近衛內閣成立於本年七月十八日，適在德蘇戰爭爆發之後，迄本月十七日恰歷三閱月，其所負之使命，厥爲「强化國內體制，以應付世界情勢，並謀國策之順利實施。」在成立旬日之內，卽於七月二十六日與法正式締結共同防衛越南協定，此一成就，表現日本本堅決獨立與積極之外交方針，遂行其建設東亞之國策以確保東亞之和平。然而企圖建立太平洋霸權之美國，竟於同日宣告凍結中日在美資金，日本遂亦報之以同樣之手段。日美關係之緊張幾已進入最大之限度，太平洋風雲發展至無可惡化而亟待於和緩，吾人正可以目日近衛首相致美總統親筆函，乃爲日本極欲避免捲入戰爭漩渦，而謀日美關係鬆弛之熱切表示，而美國之反響，則表現打開談判僵局，至爲不易。然而第三次近衛內閣對維持遠東和平，正可謂爲曾盡其最大之努力。

吾人回溯日近衛公爵重膺艱巨而後，爲邁進實現確立東亞共榮圈與建立國防國家之國策而努力，由第二次組閣以迄第三次組閣，在適滿一年又三月之期間中，其對內對外彪炳政績之表現，在東亞史與世界史上，均佔有其極重要之一頁。其一爲中日和約之成立，奠定中日永久和平之基礎，從而中日滿結成東亞軸心，共同負荷建設東亞新秩序之偉大使命，蘄致東亞共存共榮，確立永久之和平。其一爲三國同盟之簽訂，……至於調停泰越糾紛之告成，與夫日越聯防協定之締結，其於建設東亞共榮圈，具有重大之意義。至就其內政言之，始終努力於國防國家之建立，彰彰在人心目，從大政翼贊會之成立：已至臨戰時體制之已見整備，可謂已收穫美滿之成果。

現居之日本東條新閣，其所負之使命厥爲「在使進行之於國策之方法上達到一致之意見，構成强力之政治力量，以應付面臨之緊張國際情勢，吾人更有斷言者，厥爲日本之基本政策決無變更，今後必循建設東亞新秩序之國策，爲更進一步之努力，以確立東亞之和平，進而謀世界和平之實現。此與吾國　國父所昭示之大亞洲主義之目的相同，今後中日必愈趨密切合作，向共同之目標邁進，以至完成共同最大之使命。

關於日閣之新陣容：東條首相爲第二次與第三次近衛內閣之陸相，至若橋田文相，岩村法相，井野農相，小田厚生相，鈴木國務相與兼企劃院總裁，均爲留任之閣員，賀屋藏相則爲第一次近衛內閣之藏相。東條內閣，保持近衛內閣之性格，正卓然而具見。日新任外相東鄉，則爲前任駐蘇大使，吾人第觀其履新伊始之談話稱：「今後務必努力使外交政策不致偏傾於一方，而循普遍之路向前推進，與夫日東條首相之聲明謂「日政府對外謀更增進與同盟國之篤誠的邦交」，足以窺見日本外交，尤其對美外交動向之輪廓。一方面德蘇戰事已到達其最緊張之階段！一方面美國自通過修正中立法實施武裝商輪法案而後，更進一步準備提出護航法案之討論，其日卽於參戰之象徵漸見明顯。日新閣面臨此極度緊張之國際情勢，其對內謀國防國家更進一步之整備與鞏固，於力避參戰之中以爲維持遠東和平之後盾，自爲最適宜與必要之措置。

## 日新內閣成立
# 各方反響一斑
## 日實業界財界均表歡迎
## 德義相信軸心關係增强

（合衆社十七日柏林電）此間官方密切注視東京．但渠等拒絕評論．外交界人士觀察日美關係增加緊張．此間報界相信新閣將必竭力支撐三國同盟約云．

（合衆社十七日羅馬電）義大利消息靈通人士．歡迎東條任首相．以增强日本與軸心關係．同時渠等認係日美調整可能性終結．

渠等力謂東條係日本軍人駐滿洲首腦之一．知蘇滿國境問題．此與美經由遠東援蘇有關．因以爲渠站在幫助軸心封鎖美國援蘇行動之地位云．

（合衆社十八日東京電）朝日新聞今日稱．財政及工業界對於東條任首相表示歡迎．新內閣反影日本最嚴重之情勢．因此渠等將消除以前與政府間關於經濟融洽之困難．而迅速與政府合作以建立一總力戰休制．

## 日島田外相談
# 日外交政策動向
## 不致偏傾於一方
## 循普遍之路推進

（中華社十八日東京電）新任外相東鄉氏．於本晚新閣首次會議後．對新聞記者發表首次之談話稱．日本之方針已定．日本今後惟有以正義之動力前進．

關於政府之聲明．東鄉氏以新任外相之職．未有作特別之聲明．但謂「今後務必努力．使外交政策不致偏傾於一方．而循普遍之路向前推進」．至於日美談判及其他懸案．東鄉氏謂．渠尙未有實際審查其中詳細．此時而發表批評．未免過早云．

（合衆社十八日東京電）新任日外相東鄉茂德．渠爲日本外交界重要人物．幷常傳謂任外交部長者．但至現時始被任爲外相．渠稱．「渠明瞭現時外交之困難．但此爲每一日人犧牲爲國之時．幸而渠現健康．幷決心盡力以赴．」

新任日外相東鄉茂德係於一九四〇年從俄國回日者云．

## 對日美關係趨勢
# 美當局態度緘默

（中華社十七日海德公園電）羅斯福總統頃對記者發表談話對於一切關於日美關係之問題．均拒絕批評．但承認渠與赫爾國務卿用電話會談．

記者問羅氏會否接得赫爾氏之情報．關於日陸相東條組織新內閣者．羅氏答稱．渠並無獲得關於世界形勢之消息．

羅氏並稱．美驅逐艦「基亞尼」號之遭魚雷襲擊．明係在美防區內發生者．但渠對此事未更予批評．

（中華社十七日華盛頓電）美國務卿赫爾今日對記者發表談話．不允批評遠東局勢．據稱．在未獲得更明悉之前．渠不能從事於討論日內閣變動之可能的影響．

對於日內閣變動將不致阻止日美談判之繼續進行．是否有望之問題．赫氏不允答復．

赫氏幷稱．國務部幷未接得關於史太林似可能接納與德國之單獨媾和之情報．渠不承認亦不否認蘇聯政府已撤出莫斯科之說．亦不宜露美駐蘇大使館官員已否撤離莫斯科．但謂此種撤退會被考慮無疑．

赫氏不允評對「基尼亞」號遭魚雷襲擊事．

## 若杉再訪
## 赫爾會談

（中華社十七日華盛頓電）日駐美公使若杉．今日下午四時卅分．再訪赫爾與韋爾斯兩氏會談日美關係．歷一小時許．據悉．若杉將於日本新閣成立後．再晤赫韋兩氏云．

（合衆社十八日華盛頓電）據悉．日本政府已通知美國謂日本雖有政治改組．仍欲日美談話賡續．

此項提議美方雖有所疑．但東京新政府之成份已令此間若干觀察家引起更樂觀之觀點．

此間官方拒絕論列新內閣．以待其政策之澄淸．據指陳美國並未關閉日美繼續談話之門．但已認定倘日新政府證實爲深有國家主義色彩者．則談話無成功之機會．

日本欲日美談判仍然打開之意見．係由此間日大使館之若杉顧問通知赫兩者．渠會與副國務卿韋爾斯磋商一小時半．然後訪問赫爾．新建議之遞送新首相東條．業經充份知悉云．

（合衆社十八日上海電）此間消息靈通之英美觀察家．因東條組閣．對於太平洋繼續和平之可能．今日已比昨日爲樂觀．

審愼推測日本將來之行動．其意見謂北進．但因日本經濟地位之故．或謀打破ＡＢＣＤ封鎖．

東鄉之任外相．此間認爲係最重要者．因渠對於蘇聯長官及俄國情形明瞭．故渠可以將來與蘇談判．

## 英倫人士
## 一致印象

（路透社十七日倫敦電）一般印象雖然認爲在東條領導下之日本新政府將決爲親軸心者．惟倫敦指出．東京對於近衛辭職之原因及新內閣之政策．甚少表示其原因．

同一方面承認日美談判成功之展望．大爲減少．

消息靈通方面正以極大之興趣注視外相之人選．如重光得任外相．將予英外部以可能之最佳印象．（重光曾任日本駐英大使．最近奉召返東京．）

## 日新內閣將發揮
# 政戰兩略一體化

（同盟社十八日東京電）第三次近衛內閣總辭職後．翌（十七）日後繼內閣組織各大命．已降於東條陸相．

蓋自拜受大命以來．爲期達成組閣之使命．曾傾閣內一致最善之努力的第三次近衛內閣．經於動盪國際情勢之下．積極推行國策．惟至最近．因關於推行國策之方針．意見未趨一致．

新內閣之性格．第一關於推行國策之方針．應先發揮更加緊密之政戰一體化．是爲絕對要件．

東條陸相在米內閣中繼陸相之後就任陸相．自上年七月入閣以來．中經第二第三兩次近衛內閣．蟬聯至今．在此一年零三個月中．在複雜微妙之國際情勢下．肩荷遂行中日事變與確立東亞共榮圈之重責．於近衛首相下．與吉田及川兩任海相緊密提携．發揮卓絕手段．使政府統帥部連成一體．完成日本之使命．此爲衆所週知之事實．

陸相本有俊敏頭腦．與透徹之洞察力．以此政治識見．濟以充分經驗．對於第三次近衛內閣宣告解組之原因．卽遂行國策方針不得一致之問題．思有以一掃之．

又以現役將官出任內閣總理者．乃最近罕見之事．鑑於現下之內外情勢．此舉有莫大政治意義．

卽當近衛首相退休之際．其始終苦慮之點．厥在政戰兩略之一體化．據政府與統帥部之聯絡會議．設置宮中．頻開會議保持緊密聯絡．以期多年懸案．得由東條相之登場而一舉解決之．因此．東條首相領導之下新內閣．可望同內政治體制．更加强化．對處理中國事變．與確立東亞共榮圈爲目標．積極邁進云．

# 德任命史達瑪爲德國駐華大使
## 已徵得我國府同意
## 中德邦交將益親善

（中華社十八日南京電）德元首希特勒十六日任命史達瑪爲駐華大使、已徵得我國府之同意・茲將史大使之略歷探誌如下・史達瑪生於一八九二年・爲漢堡鉅商後裔・當第一次大戰之前・渠已任德軍軍官・在大戰期間・備著勳勞・迨戰事結束後・旋退伍・從事實業・希特勒掌權後・史氏遂服務於外交部・一九四〇年德政府派史氏赴日・簽定日德義三國同盟條約・此次史氏出任駐華大使、中德邦交、將益趨親密、

## 基亞尼驅逐艦被襲後
# 美搜索德潛艇
## 美人不因此而主張對德宣戰
## 德否認接得此事情報

（合衆社十八日華盛頓電）海軍今日對襲擊美艦「基亞尼」之德潛艇從事大規模之海空搜索・此間長官等候詳細之消息・對於搜索進行及被襲美艦之目前新在地及其進發之目的地皆守秘密・但官方相信該美艦之艦長迅將發表其詳情・假設渠下令停發無線電直至該艦安全停泊爲止・以防第二次被襲・

現據揣測・倘「基尼亞」號尚能靠其本身力量行駛而未有人命傷亡之報告・則該艦之損傷必定輕微云・

（合衆社十八日倫敦電）此間政界及外交界人士解釋羅斯福總統之譴責美驅逐艦「基尼亞」號被魚雷炸擊事件及召太平洋上美國商船往「友邦」港口二事・爲對軸心之警告・謂美國已準備行動表示其實行對民主政治責任之決心・

據推測數日後將證明日本會否欲在太平洋向英美挑戰・

此間消息靈通界審慎謂數日後或竟可決定美國是否參戰・

一部份希望太平洋上作一清算・

但一部份人士意見及對美國立即參戰指陳謂美國倘被迫作戰・則其重要工業將不能滿足其對武裝英蘇之責任・渠等主張除妥協外採取一切行動以防止太平洋戰事發生云・

（合衆社十七日華盛頓電）在此大西洋之美國巡邏隊奉命一見德艦即行射擊者・現正在冰島領水搜索・曾以魚雷襲美驅逐艦「基亞尼」號之潛艇・

襲擊新聞發表後・國會高呼迅速報復・衆議院通過武裝美商船之法案及送交參議院時・國會之緊張情形使人回憶上次世界大戰之情形・

同時・海部下令太平洋一切美輪立即駛赴「友邦港口」一事・被認爲政府對日美關係之更關懷之證據・據悉受影響之輪船包括十四艘載物資經海參威赴蘇聯之美輪・

現據推測此項命令爲對日新首相東條之警告・

（合衆社十七日倫敦電）新聞界談論「基亞尼」事件之消息・英新聞記者質問美國是否對德參戰・

該項消息因接獲過遲・不及刊載於午報・因此大衆首先獲得此消息是在下午六時之新聞報告・

消息靈通稱・「基亞尼」事件・將激起美國對德參戰之活躍・雖則美人早已知曉美國海軍巡邏之增加・必然引起此種意外事件・因此美國人民料不高叫美國參戰云・

（合衆社十八日柏林電）權威方面發言人稱・「基亞尼事係美總統羅斯福及煽動戰者一個好機會來臨」・渠稱德方於其前并無接獲關於此事之情報云・

（合衆社十七日紐約電）柏林無線台引用德國發言稱・謂關於基亞尼事件德國未接有任何報告・

羅斯福總統抵達海德公園二十分鐘內接獲基亞尼事件之報告・

關於報復問題・美海軍之行動現仍照普通法令・因此在一發現敵海軍船艦・立施射擊云・

（合衆社十七日紐約電）參議員培柏稱・「基亞尼」事件之報復應二對一之政策・

海軍部未有宣露「基亞尼」號所駛往之海港名稱・在襲擊時該艦正担任護航工作云・

（合衆社十七日倫敦電）此間海軍界人士關於基亞尼事件并無報告・雖則一或二日前料有此等事件發生・

## 美新航空母艦行下水禮
## 美現有潛艇共壹壹三艘

（路透社十八日華盛頓電）新航空母艦「大黃蜂」號・其龍骨係于一九三九年十月廿五日安設者現已告建造完成・早于原定日期將近六個月・將正式于十月二十日加入美海軍・在維占尼亞之翠普吞碇船所行下水禮・「大黃蜂」號將爲美艦隊中之最强力之航空母艦・其速率超過三十海里・該艦加入美海軍後・美海軍將有航空母艦七艘・其他六艦爲「沙拉都加」號・「力盛頓」號・「約克城」號・「企業」號・「遊行者」號・及「黃蜂」號・

（路透社十八日華盛頓電）據美海軍部某官員稱・美海軍現有潛艇一百一十三艘・并稱・有潛艇七十三艘在建造中・

## 臧卓任蘇北行營主任
# 蘇北各方歡迎
## 淮安等三縣民衆電請早日蒞臨

（中華社十八日南京電）軍事委員會委員長蘇北行營自經國府命令特派臧卓爲主任以來・各方函電歡迎・推崇備至・頃悉・蘇北淮安鹽城阜甯三縣耆紳宋埒甚等代表全體來電　汪主席及臧主任・恭迓早日蒞臨・具徵蘇北人民渴望和平・臧氏爲軍界耆宿・必能宣達中央德威・而拯人民於水火也・

## 美衆議院
# 通過武裝商船
## 三藩市船隻清關須海部批准
## 孤立派攻擊政府導美入戰渦

（合衆社十七日華盛頓電）美國衆議院本日通過武裝商船法案・

（合衆社十七日華盛頓電）今日衆議院通過武裝商船案・並送交參議院討論美海軍部準備一俟該案經參議院通過・並經總統簽字後・立即著手武裝輪船・在衆議院辯論時間以德國襲擊美驅逐艦「基亞尼」號爲標題之報紙散佈全場・孤立派議員提起一九一七年美國武裝商船二十一日後・即與德國宣戰之事・密沙里州共和黨衆議員蕭德斥此法案「意在造成事件・驅吾人於戰禍中」・該案終以二五九對一三八票通過・

（合衆社十八日三藩市電）海關征收處長今日宣佈謂一切由三藩市港口清關之船隻必須得海軍部之批准直至將來宣佈撤消此辦法爲止・

此命令係奉財部頒發・事實上已將三藩市港內之船隻置於海軍部監督之下・

（合衆社十八日華盛頓電）孤立派私人方面認爲武裝商船法案將在衆議院通過・渠等謂・衆議院通過之法案在參議院之辯論約一週即行結束・孤立派計劃一强有力反對預期之廢止禁美國商輪駛入戰區之修改案・

參議院外委會將在星期一日召開料較簡短之審査會議・

據悉・孤立派參議員咸拿宣稱・「政府應做之忠實事情・爲要求宣戰代替不忠實的以欺騙手段逐步走向戰爭」云・

## 美準備徵集船隻
# 航行海參威綫
## 菲長官討論商輪航行問題

（路透社十八日紐約電）據商業期報引述權威方面消息稱・航政委員會已靜中通知格路甫船務公司之細約職員謂陸軍或頒發一緊急令・在任何時期召集一切可獲得之輪船以航行菲律濱・

該報係與航業界有極密之關係者・并謂航政委員會正考察商船情形・以期倘政府決定爲必要時集合商船隊立即航海參威云・

（合衆社十八日岷尼拉電）美國駐菲律濱高級專員西爾於本日下午訪菲總統奎松・渠等會談內容雖未宣露・衆信係關於美海軍部命令美國商船包括在菲律濱旗幟下之商輪同轉最近友邦港口之事・

（合衆社十七日華盛頓電）據正式宣稱・橫渡太平洋運載軍需供給蘇聯之美輪・日有增加・各輪可遙見日本海岸・將來運輸之能否繼續須視日本新內閣性質如何而定・往海參威之輪船約有二三十艘云・

## 羅斯福定期發表兩次演講

（路透社十八日華盛頓電）據宣佈・羅斯福總統除定於十月廿七日海軍日演講外并定休戰紀念日在阿靈頓國家墳場演說云・

## 和平獎金今年停發

（路透社十七日瑞典京電）瑞典政府經已決定今年度之諾貝爾和平獎金停止頒發・

## 現役將官組閣
# 日新首相爲第三人

（同盟社十七日東京電）日本以現役陸海軍將官爲首相之先例・此次之東條陸相爲第三人・査陸軍方面自山縣有朋公始・以現役中將於明治二十二年十二月繼黑田清隆爲內閣總理・山縣更於明治三十一年十一月承大隈內閣之後・再拜首相大命・次爲桂太郎爲明治三十四年六月拜受大命・在任四年〇六個月・其間曾完成日俄戰爭・迨解組後編入預備役・明治四十一年七月・繼西園寺內閣之後再度組織內閣・上降特旨復歸現役・最近之例・則爲大正五年十月前次歐戰時・以寺內正毅元帥爲首相・以上陸軍方面合計三人・現役將官出任首相五次・此次之東條陸相乃屬第四人・海軍中將祗有加藤友三郎於大正十一年由現役出任首相・査以陸軍中將爲首相者・僅山縣與東條二人・今以第五十八任之現役陸相・出組內閣・足徵現下東時之重大性云・

## 德軍更迫近蘇京
# 距離僅卅七哩
## 德長射程砲開始向蘇京轟擊
## 蘇宣稱克復奧勒爾城

（中華社十八日柏林電）據此間可靠方面宣露・德軍圍攻莫斯科今日又有新進展・由圖拉至利亞蔭克師團・已深入莫斯科之南北兩面蘇軍防線・聞該德裝甲師團之目的。在切斷莫斯科城之南北交通・并準備欲由後方取得莫斯科城之包圍・

（合衆社十七日紐約電）維希電台於今夜播稱・德軍現離莫斯科僅約三十七英哩・

（中華社十七日柏林電）德官方通訊社據德軍事人士接得之情報稱・德轟炸機隊咋晚向莫斯科之重要軍事目標施行猛烈之轟炸・城內遍地起火・又據德方訊息・頑抗兩月之重要港口城市敖德薩陷落後・城內建築物・大部份已化爲灰燼・德空軍切斷蘇軍之歸路・轟炸各鐵路與車卡・德轟炸機并向載搭蘇軍圖逃脫過海之運輸艦及其他船艇轟炸・蘇軍遭受重大之損失・黑海蘇聯艦隊亦遭德機追擊・

（中華社十七日斯德哥爾摩電）此間消息靈通界接得莫斯科報告稱・德遠程砲已由昨日起開始直接向莫斯科城轟擊・莫斯科城內街道續有砲彈落下・蘇市民咸感驚異・蓋足表示德軍之接近莫斯科城已出乎意料之外・據此間軍事專家估計・現有德國巨口徑大砲之有效射程爲一百公里・

（合衆社十八日倫敦電）莫斯科無線電台今日宣佈謂蘇軍已克復奧勒爾云・

（合衆社十七日柏林電）德官方通訊社今日稱・蘇聯自德蘇戰爭以來已損失一六・一八三輛坦克車及其他裝甲汽車二四・三〇八輛・大砲五七〇〇門・貨車一五六輛・火車及九列裝甲車・自十月二日以來德軍獲得蘇軍機關槍四七二挺云・

（中華社十七日莫斯科電）蘇情報局宣稱・蘇軍撤出敖德薩城・秩序甚佳・所撤出之蘇軍・已調至某前線・蘇軍於十六日在莫斯科以西・將猛襲之德軍擊退・各線仍在繼續激戰中・

（路透社十八日莫斯科電）蘇午夜公報承認退出黑海港口敖德薩・并稱蘇軍完全撤退・秩序井然・蘇軍已被調往前綫另一區域・該公報又稱・昨日全綫繼續有戰事　西面尤爲頑强・紅軍曾在該處擊退敵軍數次進攻云・

## 京市調劑民食
# 糧管局籌劃儲糧
## 不久可實現

（中華社十八日南京電）京市爲調劑民食妥籌劃向鄰縣產米區採辦大宗米糧・加以囤儲防荒・現該項事宜正由京市糧食管理局積極籌劃中・不久可實現・

# 蘇聯人口的分布和其民族的構成（二）
澄波譯

一八九七年，希臘正教徒佔著壓倒的多數，是因爲俄羅斯人烏克蘭人白俄羅斯人全部屬於這教徒，從而在這種民族的歐俄和西伯利亞地方這種教徒佔人口的八成以上。回教徒以土耳其各民族集中的中央亞細亞和高加索爲多。加特力教徒集中於波蘭人所住的維薛拉地方。非基督教的大部分則爲信奉佛教或喇嘛教的蒙古族。

## 民族政策的基調

帝俄時代的民族政策，以略取弱小民族的邊境地域把牠做大俄羅斯人的殖民地，而壓抑其社會經濟的文化的進步做基調。帝俄時代的俄羅斯，實爲共各民族的牢獄，到革命後，其民族政策恰好相反。由於新經濟政策的採用，而發生以利潤爲目的之個人企業家和投機商人致地方的排外主義抬頭，使革命俄羅斯的民族政策，遭逢著重大的難關。一九二三年的俄國共產大會中，史太林會把這個危機的各方面發揮無遺，同時，還暗示共以後民族政策的基調。

蘇聯爲解決其民族問題，聯邦會議和民族會議先後設立了，大俄羅斯民族和其他民族的平等關係樹立起來，其後增加了民族的地域單位，其各民族政治的要求，益廣汎地反映於民族會議，一九三六年的新憲法第百二十三條規定，「蘇聯市民沒有人種的區別，在經濟國家，文化，社會，政治，生活的全部同享有平等的權利，這原則爲不變的法律，要是以人種的以致民族的見地直接間接限制市民的權利，或賦予特權，又或宣傳人種的乃至民族的排他心，憎惡，和蔑視的行爲，應依律處罰」。

然而這樣的法制上之民族的平等如果單是這樣，則不過爲沒有實質的形式的抽象的罷了。一九二四年史太林提議設立民族會議的演說力說確立國內與民族之法制上平等，雖然容易，而要想實現事實上的平等，卻需要的長的歲月，要解決這個問題，企圖那經濟文化落後的如共和國工業化而通過全國的社會的生產力的空前發展，就中由於邊境少缺民族地域的工業化，依近代的勤勞階級急速勃興和長成，實爲實現實質上民族平等的唯一方策，其幾次的五年計劃，已把牠實現至某程度了，蘇聯成立之後，其國內各民族的經濟文化的發展上經過許多階級，史太林會作如下的類別。

第一類　經產業資本主義的民族。

第二類　以土耳其系的中央亞細亞民族爲主的族長封建制，自然經濟制川至高牧經濟階段的各民族。

第三類　在民族制階段的遊牧狩獵各民族。

第四類　個別的流勸的少數民族羣。

這些在歷史的發展上異其階段的各民族，在一九二八年以後，被投入工業空前發展的漩渦，以驚人的速度從近代的勤勞階級創造新的現代人類型，這是無可否定的事實。

以這樣的基調的民族政策技術，就中對邊境各民族的關心和宗教政策表現的最明顯。

史太林氏於一九二六年第四回聯邦民族會議中，對於中央亞細亞表示其關心，據說「土耳其斯坦不獨爲東方各民族混合地從地理上看，牠又爲最受榨取，對帝國主義鬥爭的火藥蓄積最多而且處於東方心臟部的正中，故爲最重要的共和國，我們的任務，在使土耳其斯坦爲模範的共和國，做東方革命化的前哨」。

關係民族政策成否之經濟變革的總結果，據德國統計局的解釋如下，「第一次五年計劃開始年度（一九二八年）的職業別爲分率數，和第二次五年計劃的一九三七及一九三九年度比較，蘇聯人口，社會的構成上有著顯著的變化，勞動者和薪給生活者的比例，由一九二八年至一九三七年達二倍以上，一九三九年約爲三倍，集團農民和加入協同組合手工業者的比率，當在一九二八年至一九三七年間，飛躍地上昇，其後勞働者和薪給生活者的比率轉趨下降，資本家的分子消滅，而獨立農民和手工業者卻抬頭起來，人民大衆在一九三九年幾乎全爲勞働者集團農民和薪給生活者所構成，（佔總人口百分的九六・六）大體上五年計劃的工業化集團化政策，對於人民大衆爲社會構成上給予目的之根本的變化。

這不獨表示蘇聯民族政策的成果，而也表示共政權之政治的經濟的社會的基礎哩。（完）

（譯自八月廿三日國際經濟週報）

## 美下令亞洲海面美輪
# 避入友邦港口
## 但美國官方對此事不允論列
## 日否認召回龍田丸說

（路透社十七日華盛頓電）華盛頓權威人士本日表示美國一切商船已奉命退出日本及中國海・因美海軍部所認爲之「太平洋局勢」之故・太平洋他處之美輪則不受影響・

美海軍部採取官方之態度謂「鑑於太平洋之現有局勢，海軍部無何之批評」云・惟可靠方面之消息靈通人士則極力表示海軍部業已下令・據稱・美國商船在中國與日本者爲數有限・而在太平洋別處者則爲數頗多云・

（路透社十七日舊金山電）三藩市航業界人士稱・美國赴遠東之輪船均奉海軍部命令・折回檀香山・

受此令影響者將以赴馬尼拉者爲多・因近數月來・美輪無開赴日本者・即赴中國者亦屬少有・赴澳洲之輪船則不受該令影響・

（合衆社十七日舊金山電）美海軍部已下令在亞洲海面所有之美國商輪應立即開入「友邦」口岸停泊・

航業界認此令爲太平洋局勢正迅速達於危機頂點之表示・據報・美國貨輪比里打號業已折回上海・

除美國航業委員會之輪船外・其他美國輪船行走太平洋者・計有美國總統輪船公司郵船・與馬德森輪船公司之十三隻輪船・以及其他主要煤油公司之油船・

美國總統輪船公司主席格拉第・經已立刻召集各主管部首要開一緊急會議・該公司職員菲律濱稱・英屬及荷屬各口岸或將被認爲「友邦」口岸・衆料該項命令對於美國各商輪現正載運煤油及軍用品赴蘇聯與馬來亞細亞轉交與中國者亦爲有效・

航業界又稱・現時必須尚有若干美商輪正在遠東開赴檀香山裝添煤料之途中・馬得森公司亦當有數船在紅海區・而地峽公司亦有數船行駛在東方・此等船隻通常開赴美國時將在檀香山裝添煤料・美海軍部對於此項命令迄今並無批評云・

（合衆社十七日華盛頓電）海軍部宣稱・僅少數商船已接獲訓令駛進內候命・

（合衆社十七日三藩市電）有人估計依海軍部命令避入遠東「友邦」港口之美輪除有大批油船外・尚有美國郵船貨船約一百艘・

航業界稱・此項命令使美日戰爭益加接近・

（合衆社十七日東京電）情報局本日宣稱・關於巳訓令「龍田丸」回日及美國在亞洲水界之商輪是否已奉令駛入「友邦」領海・均未有接獲報告・渠等對美輪駛「友邦」港口事未評論・但謂此或爲美國對東條之任命之一種反應云・

## 日報揭櫫
# 日本新閣三項任務

（合衆社十八日東京電）日文報在特別刊各報因昨日爲報界假期未有早刊發出・一致謂新內閣有三項任務・其目的爲求得東亞和平・因此從下列三種方法對於世界和平有所貢獻（一）結束中日事變（二）成立東亞共榮圈（三）日本外交關係以三國同盟爲基礎・內政方面・一切機構・均由內閣將出變爲戰時基礎・日日新聞謂「因陸軍之絕對支撐新內閣・對於和平或戰爭・皆勝任愉快」云・

## 日新首相
# 東條略歷

（同盟社十七日東京電）新任日本首相東條英機中將之略歷如下・首相係陸軍中將東條英教之長公子・生於岩手縣・一九〇五年畢業陸軍士官學校・繼又畢業陸軍大學・上次歐洲大戰後・曾派駐德國・其後任歷陸軍兵備局員・課長・步兵第一聯隊長・參謀本部課長・陸軍省軍事調査部長・士官學校幹事等職・一九三三年晉昇少將・一九三四年八月任步兵第二十四旅團長・一九三六年晉昇中將・任關東軍憲兵司令官・一九三七年三月調任關東軍參謀長・一九三八年五月任陸軍次官・十二月調任航空總監及航空本部長・一九四〇年任軍事參議官・同年七月就任陸相・第三次近衛內閣仍任陸相。氏頭腦清晰・神經銳敏・剛毅沉著・堪稱日本近代的典型軍人・

## 最後電訊

（合衆社倫敦電）莫斯科之塔斯通訊社引述眞理報之南段前線之戰地通訊稱・德軍加强其頓尼茲盆地及海岸之攻勢・「紅軍堅決抵抗・予敵方以重創・戰事如是之兇猛不少村鄉屢得屢失」云・

（合衆社柏林電）素稱消息靈通之非官方德人士謂・德軍昨日在維耶斯馬與莫斯科間之摩沙斯克附近打破莫斯科外層防線・又謂波典奴之南部及西南部之大部份工業區現已完全在德軍手・査該區域係在離蘇京六十至九十里云・

（合衆社倫敦電）旅長告羅夫特今日在演說宣稱・「德軍至明春將必抵達巴統及巴庫」渠又稱・力量與抵受之試驗現正開始・

伊朗前線爲支持蘇聯防衛巴庫之要點・并保阻截德國至埃及東印度之通路・又稱・「從印度徵集大軍以埃及爲據點・吾人可保守東方陣線」・

又稱・英國作戰之死傷包括俘虜計約英人一〇〇・〇〇〇・澳洲人一三・〇〇〇・紐西蘭人六・〇〇〇・南非人六〇〇〇・印人七〇〇〇并非洲土人軍隊不及五〇〇〇・

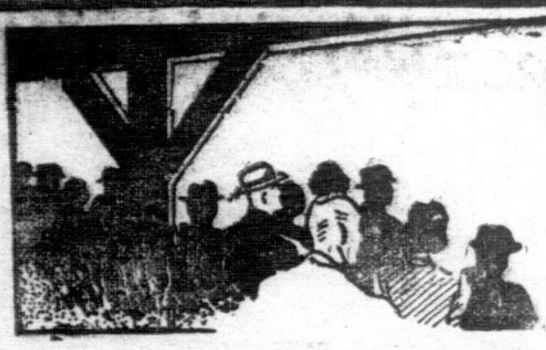

# 南華體育　第一版

今日在界限街出戰爛頭蟀之袁紹軍馬

李國祺

黃瑞祺

李國威

梁柏偉

霍耀華

楊子驊

游華興

錢

陳德

卓石金

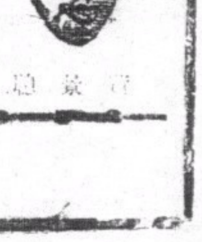

許景

## 昨日足球聯賽
# 西蜀大鬧水晶宮
# 東吳勇擒秩地虎

飛而生

## 西蜀以五比一得利松生獨建四功
## 東吳淨勝三球文奎昨演梅開二度
### 西蜀前哨三比零勝打旗東吳前軍二比一克小虎

昨日爲本屆足球聯賽開始後第四週．共有甲乙丙組聯賽十四場舉行．甲組四場．乙組六場．丙組四場．甲組四場賽事．當以西蜀大鬧水晶宮與東海老龍門法．（南華戰海軍）．及東吳戰秩地虎（東方對九龍）兩戰最爲惹人注意．昨日西蜀之陣容．各報均謂起用何洛基爲中衞．獨本欄仍謂劉榮光當中衞．蓋球王初確有意以何洛基任中衞．及後因鑑於乙組亦僅足十一人之數．雖有不少後備．惟多屬不可靠者．至劉榮光與何洛基兩人．以藝亦不相上下．是以仍用劉榮光當中衞．本欄昨日仍刊用劉榮光者．實有眞實證據．非自我宣傳者可比也．曲終人散．西蜀以五比一之成績．擊敗東海老龍．東吳在蜀境內．亦以三比零．勇擒秩地虎．至其他兩戰．工程兵更改陣容後．果以二比一克警察隊．米杜息亦以六比零大勝香港會．經昨日一役之後．甲組已無未失分而又未嘗得分之隊伍．乙組聯賽．士葛隊竟以十一比零大勝香港會．打破本屆一場內勝球最多之紀錄．西蜀前哨亦以三比零輕取打旗隊．東吳前軍亦以二比一僅勝小秩地虎．其他各戰．傑志會以一比一賽和工程隊．警察會以五比五逼和軍需隊．米杜息亦以三比二僅勝十二營砲兵．至於丙組聯賽．培藝隊以三比二壓倒十二營砲兵．連佛隊亦以六比四輕取卅營砲兵．九六五營砲兵則以六比一大勝廿營炮兵．廿四營炮兵亦以二比零勝軍糧隊．各路華軍．除傑志會賽和外．其餘俱打得勝鼓．

### 嘉山頂上

昨日嘉山之上．有東吳列陣迎戰秩地虎．由於秩地虎在去週曾以八比二大勝袁紹兵馬．球國衆生咸欲一覩秩地虎實力若何．雖有西蜀在銅鑼灣畔出戰東海老龍．然到嘉山作壁上觀者．亦大不乏人．情形亦相當熱鬧．孰料鏖戰之下．秩地虎賽來．無一是處．而東吳演出亦未見超綽．全場絕無緊張之表演．殊令觀者掃興而回．雖見華軍奏凱．球國衆生．仍感沒趣也．

以九龍會各將在昨日之演出而論．除門將立士梨有原日水準演出而外．其餘各將賽來均失去平日水準．前鋒錢尤見不濟．對光華一役之閃電戰．在昨日一場已不知去向．各自爲戰．是故絕無衝破東方守衞綫之可能．而九龍會之守衞綫．亦未能予前鋒綫以接濟．全軍散渙異常．一雙後衞藍璧與小告山奴．以小告山奴演出較佳．惟仍未及理想．藍璧雖有大刀闊斧之演出．惟未見有任何佳作．麥士維路在昨日賽來．亦大失常態．絕無監視許文奎活動之能力．怕利拉則爲守衞線最佳之一員．前鋒線僅賴怕利拉一人供應而已．然仍未能拑制鍾森勇之活動．威駝表演平平．無奈前鋒五將各自爲戰．全無諒解合作之可言．且五鋒之中．除埃梨之外．其餘四將俱無衝刺之演出．而埃梨在昨日一役．衞非其法．常被罰退．昨日之敗．乃應有之結果．

東方昨日全軍演出．俱未及對北魏一役之佳妙．推進上已無閃電戰可觀．賽來又恢復季初之緩慢．東吳昨日陣容．略有變更．劉始讓足傷．昨日暫作豹隱．以張金海退守右中衞．而以劉福銓出任右輔．由於昨日九龍會前鋒線脆弱異常．張金海演出乃較在雙十節出作慈善賽時爲佳妙．一雙後衞爲守衞線之靈魂．劉顯漢亦有極穩健之演出．東方昨日之勝．守衞線功亦不可沒．前鋒線以許文奎較見出色．劉福銓亦見努力．其餘各將．侯澄滔活動之機反較鍾勇森爲少．然東方演出雖存輕敵態．惟爲藝仍駕乎九龍會之上．昨日之勝．實非偶然．但勝球不應區區三枚而止．球證串押．鳴笛召戰．雙方隊長先禮後兵．東方背日列陣．隨即排出如下陣容．

△東方會
劉顯漢
嚴士鑫　吳祺祥
羅偉權　許竟成　張金海
侯澄滔　曹秋亭　許文奎　劉福銓　鍾勇森

△九龍會
立士梨
小告　藍璧
帕利拉　麥士維路　威駝
布力　昃臣　埃梨　路差　金寶士

秩地虎擇位失利．埃梨腳下掀起戰幕．九龍會一鼓作氣．侵入東方禁地．守將分頭迎戰．擊退來師．東方乘機追擊．五分鐘．竟成還傳中路．澄滔從傍接應．切入命射．立士梨閉門不納．十分鐘．東方又捲土重來．勇森得後方輸送．向門飛進．因見前無去路．而後有追兵．乃將球改傳澄滔．澄滔正欲舉足叩關．惟越位在先．反被罰退．

東方在久攻之下．必有所得．十一分鐘．竟成輸送糧草．文奎藏得．反身推進．守將見門前有險．紛紛回師救駕．正注全神於監視文奎之活動．文奎忽將球傳交福銓．福銓以機不可失．一馬當先．略盤數武．認門發彈．球兒撞柱反彈入網．立士梨鞭長莫及．九龍會城池乃告不保．

東方因鑑於九龍會實力不濟．各將乃有輕敵態演出．九龍會不甘示弱．進犯甚急．東方門前．會一度陷於風聲鶴唳之中．無奈五鋒失去衝刺力．埃梨亦衝非其法．東方一雙後衞佔上風．是以九龍多次衝陣．亦未見得手．東方賽來．均見緩慢．戰情平淡異常．至卅分鐘．金海與勇森互傳入陣．勇森興波作浪．底綫傳中．文奎兵臨城下．頭頂入網．二比零．上半時隨而告終．

易陣再戰．九龍力圖平反敗局．進攻甚急．無奈五鋒過於脆弱．東方守將雖敷衍了事．亦未能因而取利．三分鐘．布力一馬當先．斜刺入陣．突施遠射．其勢如矢．竟被埃梨擒著．至十分鐘．九龍捲土重來．士鑫截獲來球．交與文奎單刀赴會又記一功．三比零．

此後九龍始大舉反攻．布力與金海掠球時撞傷膝蓋．離場調治．九龍以十人應戰．仍採攻勢．惟始終未能取利．及後布力復出．攻勢更盛．惜五鋒各自爲戰．一一爲東方守將擊退．至將完場時．布力再受傷倒地．舁至場外調治，鏖戰移時．完場號鳴東方以三比零小勝九龍會．

在甲組聯賽開始前．先有一幕乙組賽事舉行．由東吳前哨與九龍會對壘．雙方俱屬弱者．戰來未見緊張．戰情沉寂．開賽後．雙方無精打彩．互有進退．形成拉鋸戰．至廿分鐘．九龍會士冰高先開紀錄．卅分鐘．東吳梁炳坤還以顏色．上半時告終．雙方暫以一比一言和．易陣後．仍未見有精彩表演．卅分鐘．梁炳坤二度梅開．東方卒以二比一反敗爲勝．雙方陣容列下．

△東方乙
黃國儒
文慶華　顧國柱
蕭日華　瞿永福　梁清華
曾錦洪　李秋活　梁炳坤　蔡漢渠　廖貴傳

△九龍乙
威非路
希路夫　堪富利士
依林士　法蘭地士　占士
大佐治　李安納　史冰高　威健臣　告魯士

### 昨日足球總賬

| | | | |
|---|---|---|---|
| △甲聯賽 | | | |
| 南華會 | 勝 | 海軍隊 | 五比一 |
| 東方會 | 勝 | 九龍會 | 三比〇 |
| 工程隊 | 勝 | 警察會 | 二比一 |
| 米杜息 | 勝 | 香港會 | 六比〇 |
| △乙聯賽 | | | |
| 南華會 | 勝 | 打旗隊 | 三比〇 |
| 東方會 | 勝 | 九龍會 | 二比一 |
| 士葛隊 | 勝 | 香港會 | 十一比〇 |
| 米杜息 | 勝 | 十二營炮兵 | 三比二 |
| 工程隊 | 和 | 傑志會 | 一比一 |
| 軍需隊 | 和 | 警察會 | 五比五 |
| △丙聯賽 | | | |
| 連佛隊 | 勝 | 卅營炮兵 | 六比四 |
| 培藝隊 | 勝 | 十二營炮兵 | 三比二 |
| 九六五炮兵 | 勝 | 廿營炮兵 | 六比一 |
| 廿四營炮兵 | 勝 | 軍糧隊 | 二比〇 |

## 銅鑼灣畔水晶宮內
# 西蜀昨輕取老龍
### 蝦兵蚧將聞風而遁
### 終局成績爲五比一

濛濛

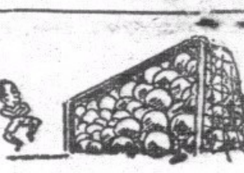

昨日老龍挑戰西蜀於水晶宮前．蝦兵蟹將．悉數登場．立意不軌．欲作一鳴驚人之舉．結果爲藝不及老牌軍馬．殺得棄甲曳兵而逃．若不是糊裏糊塗．輸一十二碼球打破光蛋．則老龍飽嘗光蛋滋味矣．近海旁之賽上場將完時．在甲組四角棚座位．忽濃煙飛起．速生二火頭．幸施救迅速．未能成災．不久便已熄滅．起火原因．大約爲煙火所致．時値秋季．風高物燥．烟火等物．在場觀衆．更要萬分注意．庶免因此而成災也．

南華昨日賽來．已盡恢復往時水準，轉遞等技．準繩而迅速．令海軍無從捉摸．能得五比一之成績．皆由各將努力所得來，前鋒線甚聯絡．海軍常常用二三人來監視李惠堂．方能生效．但因此反予機會與鄭文治及劉松生．昨松生之能個人取勝四球者，鄭文治實居首功．四球之得．直接及間接．皆由文治之傳遞．松生因海軍太注意李惠堂．而乘機活動所致．文治爲前鋒之輪血管．而劉慶材與曾仲雲爲後防之鐵壁．故海軍竟無法衞過該處．惟劉榮光賽來．略欠閱歷．看不住軒地之盲撞矣．

海軍賽來．落力異常．奔跑快捷兩翼．時見飛躍．軒地奔跑全場．進攻退守．皆發現其足跡．此子不獨是個氣袋．而且頭腦清醒．善於尋瑕抵隙．無孔不入．劉榮光之不能拑制．實爲他最好出擊之弱點．幸謝錦洪早見此著．步步提防林德譜打第三後衞戰法．殊令軒地搖頭嘆息．左輔巴把．有勇無謀．亂衝亂撞．仲雲對之．卓有餘裕海軍之所敗者．乃戰略失敗．蓋其太注重李惠堂．泰羅與必烈幾寸步不離．遂致影響進攻力量．供應既感缺乏．退守則不能左右兼顧．不得此失彼．爲最大弊病．不得不敗矣．

在甲組未賽前．先來一套乙組賽．南乙與打旗隊．在乙組中．可算牛斤八兩．雙方好手盡出．賽來緊張異常．南乙前鋒打成一片．進攻則一齊前進．更復聯全體退回助守．遂令打旗隊吃飽光蛋而走．全隊以李殿祺．張炳潤及何洛基爲最出色．永强昨演出不如往日．中衞線較後衞穩健．雙方陣容如下．

△南華乙
余啓恩
鄧耀華　陳裕成
何洛基　張炳潤　鄭靄祥
莊錦泉　朱永强　朱國倫　李殿祺　黎頌賢

△打旗乙
紐咸
史冰士　泰羅
史蔑夫　賓地　狄蘭
克捷臣　史堅拿　碧勒巴利　畢打　杜喇士葛

兩陣對圓．短兵雙接．殿祺領軍而前．何洛基接應於後．傳遞閃過史堅拿．遙交頌賢．頌賢吊傳中路．國倫迎著．轉交朱永强放射．紐咸僅撲去．畢打爲惡於中路．南華不得不戒嚴．張炳潤回師中路．畢打乃暗傳杜喇士葛．杜不俟球定，隨卽傳中．史堅拿卽行射去．余啓恩反身撲下不著．眼看球斜飛而至．竟過關不入．斜出界外．平安是福．

不勝則敗．理之所然．廿分鐘．殿祺輸送皮球與國倫．國倫沿邊而上．將近底綫．史冰士攔途奪搶．國倫快步吊中路．永强故意漏去．莊錦泉於無人監視下．認準門射入．一比〇先勝．

打旗見敗．發奮爲雄．狄蘭攔得球兒．碧勒巴利沿邊疾走接應．何洛基見後防告急．還不了得．忙用起八寶．飛雙腳鏟去．豈料不靈．被其閃過．成爲單刀直進之勢．幸余啓恩機警．跑出接住．逃出大險．殿祺乘虛進襲．頌賢大腳傳至門前．朱永强誘出守門．躲開泰羅．向空門射去．二比〇．上半場完．

易地再戰．彼此頻有攻守．而打旗隊全隊主攻．其次．史蔑夫傳球克捷臣．陳裕成一時大意．未加攔截．被其單刀直入．幸射法不準．越野而去．不久．南華乘得角球之便．由李殿祺於人叢中射進一球．三比〇．

打旗軍見大敗．傾銳而至．杜喇士葛吊中門柱不入．彈回．余啓恩因躍高救球．跌下臥於地上．起身不及．而克捷臣衝來．危險萬分．街皮球爲其輕輕一觸．必入無疑．乃蛇行爬前．用手一揮．球兒早克捷一步．飛出界外．脫離大難．不久．而完場號鳴．

乙組賽完．甲組隨之上演．雙方陣容如下．

△南華會
譚均幹
謝錦洪　曾仲雲
劉榮光　林德譜　劉慶材
李碩友　鄭文治　李惠堂　劉松生　李德祺

△海軍隊
威路臣
苗亞士　必烈
雯士　泰羅　告羅夫
玻廚　巴把　軒地　獵拔治　晏打臣

南華陣容．較爲完整．故賽來成一面倒之局．海軍雖努力挽救．終無補於事．蓄技不及也．南華先施下馬威．球王突破．高射炮．無功而回．不久．惠堂得告羅夫脫漏踢之球．在廿碼外勁射．威路臣雖接．亦滑下地上．

十分鐘，劉慶才傳球與碩友．泰羅來阻．友挑去．一路而前．橫過海軍中部地帶．斜傳與松生．松生接著便射入網．一比〇先勝．

廿四分．曾仲雲截去玻廚之球．飛送中路．德祺護送．松生挑與惠堂．球王在苗亞士與必烈及泰羅三人品字形監視下．從容射入網內．二比〇．

海軍力圖反攻．軒地揮軍進犯．遙交晏打臣．晏回傳中路．慶材頭頂去．迫得角球．玻廚主踢．越野落荒而去．徒勞無功．雖曾數次逆襲．也不過曇花一現而已．上半場完．

休息已完．易地再戰．海軍來攻．軒地銅頭不靈．中柱不入．慶材救去．仍頑攻不退．一次軒地領球而前．將至腹地．慶材隨後而至．見時機危急．乃將球 去．一時黃衣觀衆大嘩．視爲莽舉．球證因而向慶材警告．

鄭文治活潑全場．供應有方．惠堂得其接濟．泰羅看之太嚴．乃撥與碩友．文治跑前接應．隨卽命射．惜球去勢力弱．被威路臣接去．

巴把衝來．榮光攔之不住．被其閃過．獵拔治奔至接應．慶材在禁地內攔阻．球證竟罰十二碼球．由晏打臣主射．打破光蛋爲二比一．

南華見勢不好．改變作風．以攻爲守．海軍腹地．一時草木皆兵．忙於招架．那裏還有進攻能力．局勢遂成一面倒．只見文治與松生互相短傳．近門由松生．一射入網．三比一．不久李惠堂得機命射．中必烈背彈回松生一蹴而入．四比一．再不久．松生又錦上添花．成績爲五比一．戰來平淡．毫無刺激．就此而終場．

## 全港校際游泳決賽
# 昨日已圓滿結束
### 有數項決賽創新紀錄

水怪

本屆全港校際游泳決賽．昨日在域多利會泳池舉行．參加者計有聖士提反．英皇．華仁．喇沙．聖約瑟六校．競賽極爲熱烈．收穫殊爲美滿．冠軍．聖若瑟以卅三分榮膺．亞軍英皇．茲錄全部成績如下．

△一百碼自由式（一）威廉杜（聖士提反）五十八秒（創新紀錄）（二）尤世坤（華仁）（三）劉鉅源（英皇）

△五十碼背泳（一）楊奴當（聖若瑟）卅六秒（二）馮飛雲（英皇）（三）吳兆文（華仁）

△一百碼胸泳（一）洪耀江（喇沙）一分廿九秒七（二）蔡啓明（英皇）（三）黎坤泉（英皇）

△五十碼自由式（一）威廉杜（聖士提反）廿六秒二（二）A方（聖若瑟）（三）馮飛雲（英皇）

△跳水比賽（一）馬麥士（喇沙）（二）晏達臣（聖若瑟）（三）黃祖夫

△一百五十碼接力（一）聖約瑟隊．成績一分卅七秒八（平紀錄）．（二）英皇隊．（三）聖士提反．（四）喇沙．

△二百碼自由式（一）尤世坤（華仁）二分十六秒二．新紀錄（二）劉鉅源（英皇）．（三）楊奴當（聖約瑟）

△五十碼胸泳（一）尤世坤（華仁）．卅二秒（二）羅渣士（喇沙）（三）威廉杜（聖士提反）

△一百碼背泳（一）楊奴當（聖若瑟）一分十八秒．（二）馮飛雲（英皇）（三）楊英（英皇）

△二百碼接力（一）聖若瑟隊．二分五十三秒六（二）華仁隊．（三）喇沙．

## 華人游泳會週年水運

水怪

七姊妹華人游泳會週年水運會．今日爲最後一日．由下午一時三十分開始舉行渡海泳比賽．參加之游泳健兒異常踴躍．起點由華人泳場對面之燈塔．至該會會場爲終點．全程約一英里．今日比賽．歡迎來賓參觀．并有該會出版之「破浪」贈送．內容極爲豐富．比賽完畢．即舉行頒獎典禮．由該會主席謝雨川主持頒獎．

## 籃球聯會昨開會議

太華

昨日香港籃球聯會小組會．假座先施公司六樓文園酒家舉行會議．出席者有余兆鸞．袁文煥．謝飛烈．何培根．馬兆華．周炎蕩．顏秀容．劉宗燦等多人．報告事項（一）由書記宣讀上期議案．（二）財政報告．討論事項．（一）學界籃球賽小組會議．決定每星期開會一次．地點在華雄體育會．日期則由負責人召集．（二）比賽地點．議決如賽程能定．九龍方面之學界對抗香港隊則在九龍球場．如香港隊對九龍方面則在香港球場．（三）九龍方面之球場．向鑰智中學借用．由袁文煥負責商借．期間爲一個月．（四）公開女子籃球賽．商借中青會健身室由梁傑堂負責．（五）本年度舉辦各項比賽經費由財政及書記起草預算．（六）賽會爲利便起見．如遇平常函件屬通知性質．如作辦理案．議決交委員會辦理．

## 足球球證會
# 週年大會
### 定下月四日舉行

球探

香港足球球證會週年大會．現定於下月四日下午八時．假座南華早報董事廳舉行．到時議程有（一）宣讀上次年會議案．（二）主席畢押氏報告會務．（三）通過上年收支數目．（四）修改會章．（五）選舉職員及委員．（六）其他事項．歡迎新會友及一切有志充球證者到會云．

今日在嘉路連山戰聖若瑟之北魏大將

張榮才

侯榕生

李天生

孟義良

徐亞輝

梁榮熙

宋靈聖

廣

黎兆榮

馮景祥

郭　祺

葉北華

# 南華體育　第二版

# 今日足球聯賽七場
# 光華改陣戰士葛
## 聖若瑟礪兵抹馬準備猛撲魏軍
## 乙組兩場賽會亦必有驚人演出

★★★草上飛

今日之足球聯賽會．雖然連甲乙丙組統計．也一共僅得八場．但甲乙組四場．俱是華洋惡戰．藉此星期休暇．球國癮人們又不愁無消遣之方．況且甲組賽會兩場．又分在九龍和本港比賽．則半島與島人居民．又能各適其適．莫勞過海之煩．亦至爲寫意之事也．

如果照上屆論事．則今日多數士女會裹足不到球場．另尋別項娛樂．理由是當時光華幾於逢賽必輸．難以引人入勝．若𢇁非勁旅．以對魏軍．未免強弱懸殊．以家所視爲刺激不够之場合．自難收叫座之效．可是今年情形却已不同了．光華雖然在上星期六曾不幸負於九龍．但他們却曾有過打敗南華和逼和魏兵的好紀錄．爲力在不弱．況且今日對賽的是已有進步的士葛皇軍．一方滿要再勝以挽聲譽．一方却早有爛頭蟀打不死名頭．似此賽起來時．那有少刺激的道理．魏兵之對聖約瑟呢．在魏兵因新輸與東方會．此番也必有因挽救名譽．誓死求勝之心．更何況魏軍上屆爭標之望之所以原全宣告死刑．便是因聖若瑟坏了三名兵哥爲助．把他們淘汰出特別銀牌局外的緣故．俗諺有說．「仇人見面．份外眼明」．則今日之役．他們那有不出全力以求報却前仇之理．聖若瑟呢．雖然因劉榮光歸蜀．佳氏因尚未討得上峯人情．仍暫未能爲聖若瑟出力．實力未若上屆特別銀牌時強．然而他們既有了何應芬吳德榮等華將投効．又有士葛隊的馬素爲助．最近又有小型球健將文壽祺來歸．爲力也相當強硬．況且他們有一種怪脾氣．賽別隊可以不大起勁．視勝敗問題若滿不在乎．但一輪至和魏兵相逢．則必呼朋引類．務以最強之陣容上陣．必以能勝魏軍以爲榮．故今日嘉山之上．無論誰敗誰贏．也定有許多刺激．我以爲到時捧魏的魏派人物．固然不能看看魏軍勝利呼聲較高之戰．俾親見已派人物得勝開心．便是那不大願見魏人得勝的人們．我相信也不少要往看看聖若瑟能否打出冷門的．故逆料今日嘉山一戰．或者可一開年來聖若瑟收入的好紀錄．

**李國威決上陣**

對海界限街警察球場上．今日由下午三時半起．先有光華乙組迎戰五戰俱勝的七營炮兵．七營炮兵上屆不過是丙組隊伍．當時成績也不高．今年之所以能改在乙組爭雄．不過完全出於運氣．不想他們幸運而外又逢幸運．本屆連賽五場．多逢弱旅．又收五戰五勝之功．於今居然高踞乙組首席．計他們以前成績．是五比一勝傑志．七比一勝香港會．七比一勝警察．六比二勝工程兵．一比〇倖勝了軍需．本來軍需兵實力是不弱的．他們勝來雖仍幸運．但能勝強旅者又自非弱卒所能爲．況且其他各戰．他們又勝必多球．則他們的進攻力必相當強勁．似乎可無疑義．故今日光華遇之．想亦必有一番劇戰而後能定高低．我望光華諸子．能把七營炮兵不敗成績打破．豎起一種軍威．查今日光華甲組有李國威已願上陣．游華興可復在乙組蹓能．相信同心協力．則大有擊敗炮兵之可能．查光華因黃翔與鍾劍輝俱病．今日雙方陣容如下．

△光華乙

林正芳
楊本漢　盧樹嘉
梁炳全　羅光　游華興
黃華繼　羅穎駒　龍自立　李恩傑　葉潤波

△七營炮兵

麥加頓
羅頓　巴士備
泰　其禮云　奇勒
麥衣雲　羅威路士　麥甘梨　哥連　麥干拿

甲組之戰．洋軍師也已知右衛軟弱．今日決起用黃瑞祺．加以李國威已不復倦勤．實力相當雄厚．梁柏偉回復左中衛職．其餘一律與勝南華和星島陣容同．有如此軍容．相信必能將爛頭蟀打退．再取兩分．加緊我們華軍壼取甲組爲首四把金交椅的步武．問題只在於楊子祥能否仍保有首三賽（連雙十節義賽計）的威風而已．但我相信楊氏既有多日之休息．氣力必已復元．如此則又有好演出的希望．根據他雙十節的演出．則柯路特雖身長力健．却無奈善取位置又善搴之楊子祥何也．在我的觀察．則以爲今日之事．在中場爭奪時期．光華自應利用短傳．但一入至對方後衛界．則以改用長交．多利用雙翼爲宜．理由是符利沙與尼士蔑都是甚善位置戰法的．如此則短傳會失效力．如能先用翼交翼法成功調虎離山計．引得雙衛俱重邊陲．則外翼及時傳中．由陳德輝一衝．必易得利．光華如不河漢斯言．則有勝半打之望．查雙方陣容如下．

△光華會

李國祺
李國威　黃瑞祺
梁柏偉　楊子祥　霍耀華
黃景聰　卓石金　陳德輝　田裕發　錢熾芬

△士葛隊

兵其亞
符利沙　尼士蔑
奇勒　雷近拿　文
基路來　麥當奴　柯路特　富林明　路荷息

**佳氏或可露臉**

嘉山之上．今日亦有甲乙組球戰兩場．先由魏兵前哨賽軍糧兵．軍糧本屆仍是實力強橫．更多來了一個卑利煞當左衛．守力再復加強．實在殊非易與．今年出戰六次．只有南華能與他們戰和．其他五戰．他們五比〇勝東方．三比一勝軍需．四比二勝警察．六比五勝強有力之米杜息．二比一勝打旗．爲力至盛．可是北魏亦屬勁旅．想到時必有異常劇烈的賽事可見．北魏軍容．例守秘密．連其御用報也常不能前知．即球員也甚少隔日知情的．故到時陣容如何．唯有天曉得．我今只有把我認爲他們最有力的陣勢錄出．可是他們隊裏的陸達鑑和區士謌似是寵臣．或者難漏他們出場之份．如果那兩個都出．則我不敢恭維他們能得勝利．

△星島乙

梅柏全
朱兆恒　麥紹漢
譚振輝　黎國釗　劉天申
張滿榮　馮坤勝　譚振乾　何有基　朱錦成

△軍糧隊

卑利煞
密地臣　咸倫
夏芒　楊氏　士甓
馬田　威亞　奇勒　摩僮　忌連

甲組魏軍對聖若瑟之戰．如果照常理論．則魏軍實應操勝方合．可是魏主的鴻福．近來似不如前．而聖若瑟每逢魏兵．又必有磨拳擦掌．務求勝利的心理．聖若瑟有巨無霸般的夏仙．寶雲．李安納等．如果今日齊出．則魏兵眞要當心求勝之外．還要防大將有損．因爲魏兵也非善男信女．賽起火來時．多有寧願任何犧牲．也不蝕眼前虧的心理．小型球健將投効聖若瑟之事．已成事實．今日如果佳氏趕不及取得實力改助聖若瑟的命令．則文氏決開始在聖隊露臉．果然如此．則魏兵也未可樂觀．我望他們今日終能不再失分．俾堅強了華軍并烈首四席的希望．若根據某種消息．則今日佳氏或有上陣的可能．番曹操寶雲．也或者重著征衣．故他們的陣容．約略可如下列．

△星島會

張榮才
李天生　侯榕生
梁榮照　宋靈聖　孟義良
葉北華　郭英祺　馮景祥　黎兆榮　鄧廣森

△聖若瑟

曾培福
寶雲　米亞　夏亞
加士地　佳氏　李安納　文壽祺
路哥士打　馬素　吳德榮　申都士　何應芬

丙組四戰．想最有看頭者要算打旗兵賽炮兵總部一場．想到時必有一番劇戰．其餘三場．多是強弱懸殊．想勝利必會屬於七營炮兵．飛機隊和卅六營炮兵．各隊戰容如下．

△軍醫隊

安地域度
賓聶　滑壁
高連士　萊士　畢禮脫
科倫士　匿告士　柏士堅　霍士　美侯

△七營炮兵

胡珍圖
士高利安　尊士
鳩　申打　通必
奧士　卑士　碧景頓　荷廚　璧喬士蘭

△打旗隊

荷班
堅倫　士道倫
納文　史蔑　比理亞
地美　葛便臣　夫士　連冰　拜禮打士

△炮兵總部

烈奢臣
史蔑夫　和路狄
活　布祿　和
特士　士矯　胡冷　拉摩　鍾韋士

△蜆殼隊

麥陽
加士度　華輝利士
施路華　鴨勃朗　李遠宦
摩亞　劉德煥　中都士　劉榮　歐志昌

△飛機隊

車律
押文士　加殊
波凌　波士　列奢臣
史蔑夫　巴烈　何家強　吉理　括溫

△卅六營炮兵

馬押
路特　拖路
骨頓樂　依雲士　禿梨
奕闐　畢架士　威利拿　希路　馬素

## 本週足球聯賽秩序

| | 十月十九日（星期日） | |
|---|---|---|
| | | 下午五時正 |
| 甲聯賽 | 光華會對士葛隊 | 界限街場 |
| | 球證……福特　傍證…施普惠　符利沙 | |
| | 聖若瑟對星島會 | 嘉路連山 |
| | 球證…葉九梟　傍證…李炳棠　史杜蘭治 | |
| | | 下午三時半 |
| 乙聯賽 | 光華會對七營炮兵 | 界限街場 |
| | 球證……米曹 | |
| | 軍糧隊對星島會 | 嘉路連山 |
| | 球證……告喇華 | |
| | | 下午三時半 |
| 丙聯賽 | 軍醫隊對七營砲兵 | 掃桿埔場 |
| | 球證……亞當士 | |
| | 蜆殼隊對飛機隊 | 渣咸道場 |
| | 球證……泰羅 | |
| | | 下午五時正 |
| | 卅六營炮兵對大學堂 | 掃桿埔場 |
| | 球證……威路遜 | |
| | 打旗隊對炮兵總部 | 渣咸道場 |

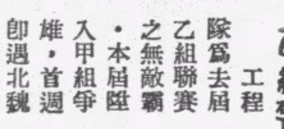

# 工程軍威復振
# 二比一擊敗警察
## 曾先負一球終反敗爲勝
## 乙組警察軍需賽成平手

醒非

工程隊去屆爲乙組聯賽之無敵霸．本屆雖在甲組爭雄．首週即遇北魏．會在十五分鐘內．連勝三球．惟終因經驗未豐．而卒敗．入後出師以來．均未得利．諸將爲求一振威風．日來練習甚勤．昨與「衝鋒車」警察碰頭於掃桿埔場．工程特以新陣迎戰．結果有志者事竟成．卒在諸將智勇兼施之苦鬥下．以二比一壓倒警察．警察初打得勝鼓．前哨戰．警察在上半時曾以三比〇佔優勢．惟終被軍需以五比五迫和．

開鑼戲在下午三時卅分上演．軍需昨日之能反敗爲和．乃在於諸將能臨危不亂．警察乙在上半時先勝三球．而後乃被軍需迫和者．實因後勁不繼所造成．

警察乙中堅鶴格夫．爲一位準甲組之人物．彼有臨機應變之動靜．球路至佳．位置尤見恰可．奇頓爲全軍演出最佳之一員．馮北寶．拜拿．勇於衝刺．陳達輝演出怯敵．形同虛設．門將哀謹動作幼稚．惟仍救險不少．軍需則以右外鋒拜拿踢得最出色．亞當士大刀闊斧．將劉北鴻拑制至一籌莫展．德菲路亦爲前鋒線之危險份子．是役雙方軍容如下．

△警察乙

哀謹
露斯窩　梅兆基
鶴格夫　脫德　哥頓
劉北鴻　陳達輝　拜拿　馮北寶　梳

△軍需隊

狄拿
積　亞當士
克哈　匿告　卑利士
德菲路　當奴　巴臣　路哈律　吉拿

乙組之戰既終．甲組之役隨即上演．雙方小試腳頭後．大戰即告爆發．兩軍列成如下陣勢．準備交鋒．

△工程隊

莫士
珀爾瑪泰　鄭英權
咸　梳　士N羅
波利路　李惠霖　拍士　鍾　亞士

△警察會

曾啓
許福元　榮
布力般　架　摩利臣
卜　拍　比　陳光裕　鳩路　磨士　侯文　黃律貴

兩軍接觸後．工程即採攻勢．霍士妙傳摩亞．

## 日本大學棒球
# 早稻田奪得錦標

「中華社十八日東京電」日本六大學棒球聯賽錦標．卒爲早稻田大學以四勝一和成績奪得．十七日最後一場．明治大學以二比一勝河西．亞軍爲慶應大學．

## 快活谷中
# 米軍輕取大檯客
## 結果六比零局勢成一面倒
## 士葛以十一比零克香港乙

新客

足球聯賽．昨午快活谷中．香港會球場．有甲乙組戰事各一場舉行．兩場俱屬洋人對抗．故到場作壁上觀者．亦全是洋人．數可在四百之間．首場三時半．乙組士葛隊出戰香港會．次場五時正．甲組米杜息與香港會會師．乙組之戰．賽來形成一面倒．士葛各員演出平均．而香港會有如散沙一般．故卒以十一比零大敗於士葛隊．士葛前鋒哥頓個人獨路五城．曲克．干和亦各取二關．其餘二隻．俱是意外收獲．爲的是香港龍陣．中衛克狄．美倫各會擺烏龍一次．門將卑梨全無守門功夫．故不得不敗也．雙方陣容列下．

△士葛隊

梳打　湯臣
巴拿備　阿倫
亞當臣　臣曲　干哥
頓　占士　和克　活氏

△香港會

卑梨
美靈登　吉烈頓
克狄　美倫　麥花倫
謙士　夫　依基路　鳩士　架葵高氏

甲組米杜息對香港會之戰．上半時雙方爭持甚烈．惜香港會於下半時各將微覺疲亂．故卒以六比〇爲米軍所敗．以昨日米軍之演出而論．藝術確駕乎香港會之上．前鋒各將聯絡一氣呵成．得球進攻．有如排山倒海之勢．守衛堅強．門將戾臣表演出色．屢救險球．香港全隊演出平均．惜藝不如人．昨日之敗．非戰之罪也．

五時正．甲組米杜息與香港會健兒登場作戰．米軍得背日之利．香港即採攻勢．阜拉挑球盤前．施漢一腳解圍．米軍反攻．馬拉布得譚馬士傳中．邊陲疾進．史魯安出界外．無功退守．十分鐘．香港進犯不退後．雙方爭持甚烈．互有往來．戰至廿分鐘時．施漢接獲球兒．一記勁射．一比〇米軍先拔頭籌．再戰移時香港會一度射門．但爲門將救出．不久上半場完．易陣再戰．七分鐘．皮亞臣射進一只．二比〇．此後香港各將演來微覺凌亂．遂爲米軍所乘．十二分鐘亞當士深入腹地．射去中的．三比〇．香港見連負三球．即全隊反攻．惜若花一現．不久亞當士捲土重來．又破一城．四比〇．廿五分．皮亞臣勁射．五比〇．卅分．金馬得球深入．射中紅心．六比〇．再戰不久．完場之號大鳴．米軍以六比〇大敗香港會．昨日雙方陣容如下．

△米杜息

戾臣
柏　威健臣
架　畢禮　譚馬士
施漢　地　皮亞臣　亞當士　拉氏　馬拉布　金馬

△香港會

小阜拉
史魯安　堅
史　花　拿　碧
鴨勃頓　奧地　路路　合般　健臣　阜吾　拉史嗣

## 二天堂盃聯賽
# 黑灰白出戰白雪
## 三時由東山甲與天光交綏

飄飄子

中華全國小型足球協會香港分會舉辦之全港公開二天堂盃聯賽．今日下午三時起．有兩場賽事在銅鑼灣海軍球場舉行．首場在下午三時正開始．由東山甲與天光對壘．此場東山甲當操勝利．四時一刻纔由黑灰白與白雪隊爭天組冠軍席．雙方實力相埒．必有劇爭．相信今日海軍場上．又一番熱鬧也．四隊陣容如左．

△東山甲

麥平　文　壽　祺　曾仲雲　梁炳桑　陳澤佳　黃文貴　梁炳培

△天光隊

陳翰修　黃永康　何佐文　孝賢　簡植因　梁先覺　單友生

△黑灰白

孫志雄　蕭日華　何洪光　盧漢臣　袁耀林　李德祺　朱金蓮

△白雪隊

鄭中樞　林北玄　侯成庚　朱永強　劉錫貴　黎仲賢　溫共慶

# 勵進團週年水運

水怪

勵進團週年水運．昨晚仍假中青會舉行．昨夕爲最後一晚．各項爭持甚烈．成績甚佳．賽畢．隨即舉行頒獎．勵進七屆水運會．乃告結束．成績列下．

公開全港中西團體男子一百六十碼自由式四人接力．（一）勵進．（金合明．曾昌明．劉帝炳．尤世坤）．一分廿四秒六（二）域多利．（雷米迪．魯佩斯．桑打士．馬葵士）一分廿七秒六．公開全港中西團體女子一百六十碼自由式四人接力．（一）域多利（吉他利士雲）一分四十二秒八．（二）勵進．（莫森蘭．曾鳳羣．鄭愛蓮．高妙玲）一分四十四秒二．男子五十公尺自由式．（一）曾昌明．廿九　四．（二）劉帝炳．卅二　二．（三）張雪萍．女子一百公尺自由尺．（一）高妙玲．一分廿七　八．（二）莫森蘭．一分卅八秒．（三）鄭愛蓮．男子二月公尺胸泳．（一）尤世坤．三分廿三秒六．（二）江耀榮．（三）曾昌明．女子五十碼胸泳．（一）高妙玲．四十一秒八．（二）盧寶百．男子一百公尺自由式．（一）劉帝炳．一分七秒二．（創會紀錄）．（二）尤世坤．一分八秒（平會紀錄）．（三）曾昌明．男子二百廿碼護賽．（一）高惠洪．三分．四十五秒．（二）江耀榮．（三）盧瑞福．團友乙組一百碼背泳．（一）尤世坤．一分廿四秒六．（二）劉帝炳．（三）袁貽謀．團友分隊一百廿碼三人三式接力．（一）青字隊（曾鳳羣．劉帝炳．陳耀南）廿四　八．（二）進字隊．（三）團字隊．

## 尋常盃賽球員資格
# 管委會補行審查
## 各隊申報補額球員達卅名
## 有定下月二日揭開戰幔說

小球之友

九龍小型足球總會主辦之第二屆尋常盃聯賽．止截報名多時．參加競賽者達二十隊之衆．若非規定限額．則參加隊伍當不遜於去屆廿六隊之數．主席梁氏之意．蓋不欲其抑且有過之焉．在賽委會需時過久．且初有定於最短期間開賽之擬．無如是屆之合格球員難得．多曾於去年參與大足球聯賽者．自不能復作尋常盃賽．更因小型球後起人材不多．遂成供不應求之勢．是故此次參加第二屆尋常盃賽之隊伍．除三數隊事先籌備球員早已羅致妥善外．其餘尚多有未足定額或未能成軍者．紛請將球員繳相期展延在本月二日管理小組委會開第一次審查球員資格會議後．各隊繼續申報補額球員者達卅名之多．其搜羅球員之難也於茲可見．然梁氏早已深悉各隊現目環境．亦允予通融．於是原擬從速開賽之心．因而事與願違．但梁氏仍不欲遷延過久．已定期本月廿一日召開管理小組委會二次會議．將最近申報之球員資格一律予以補行審查．隨即宣佈開賽吉期．聞說已決定下月二日揭幕．是否確訊．有待證實．

# 小型球友誼賽

## 香港區

△漢英　漢英小童小型球隊．定今日下午三時半．與雄鷹小球隊．作友賽於修頓球場．聞雙方俱擁有健將多名．將有劇烈之爭鬥．茲將漢英英陣容列下．

梁子超　李育德　譚煥裳　黃苗　李光華　梁福松　伍振興　羅德福

△四海隊　四海商業行小足球隊定於今日下午三時約樂古小足球隊作友誼賽於工業球場．雙方陣容如下．

吳炳泉　楊忠誠　黃業海　盧斌略　楊忠陵　董炳均　麥滿堂　劉伯明　麥騎發

△樂古隊

殷沛光　李幼雄　鄺維　盧錦洪　李耀南　唐田　麥遠

△又新隊　又新小童小型足球隊．昨日下午三時．與玉英隊．作友誼賽於盧頓球場．結果．雙方以零比零握手言和．雙方陣容如下．

陳占元　譚錫泉　鄭柏倫　周和安　馬東元　何漢邦　陳東元

△玉英隊

鄺萬漢　方守貞　余宗耀　高卓芬　何錦鮮　區述熙　黃繼祖

△中區巧蛙隊．作承西區勁旅西園體育會小型球隊之約．賽於舊國家醫院球場．雙方表演精彩．巧蛙隊邱偉儉先開紀錄．西園隊何福增搶回平手．下半場邱偉儉錦上添花．岑錦池再加一記．陳樹較不甘示弱搶回一城．結果三比二．巧蛙勝．茲將雙方陣容列後．

△巧蛙隊

余德光　鄭炳倫　岑錦池　梁安誠　郭灼昌　謝金　邱偉儉　林耀庭　吳汝威

△西園隊

陳遂志　黃啓超　李啓源　黎德松　何福增　任炳賢　陳樹較

## 九龍區

△油麻地漢雄小型足球隊．乘星期日例假之便．於下午四時．與青年叙義社小型足球隊．作友誼賽於尖沙咀半島球場．漢雄隊．更有吳子福加入守關．實力更雄厚．陣容如下．

△漢雄隊

吳子福　陳有　梁金水　羅榮輝　陳金成　黃路　郭努　國華．（後備）張細美．何榮新．盧耀榮．戴

△影友小型球隊．定今日下午五時半在膠廠球場與樂華小型球隊作友誼比賽．影友陣容如下．

李福周　胡立民　伍工強　蔣君超　華巨　馮峯　楊良　楊彬　陳共鋭

# 代郵

郭啓基君．見字請將護靜交來舍下是盼．李育德敬上

洪光．李春發．王廣伐．何梁清華六位仁兄．本隊星期一日下午五點三刻．與雄興雄昨晏榮杯賽．請各位到場助戰．崙崑隊啓

雄鷹小型球小童隊長鑑．承約作賽．定當如命．屆時請派員出場指敎爲盼．漢英英小童小型球隊敬覆

孫寶安．徐浩兒．見字請於今日下午三時半到海軍球場助陣爲盼．黑灰體育會梁社烈謹上

嶺海小型足球隊隊長鑑．啓者．敝隊擬約貴隊於明日下午四時一刻．作友誼賽於半島球場．如何之處．請即示復．半小隊約

少勇小球隊隊長鑑．承蒙約賽．本當如命．奈球場未能解決．請改異日再賽．半小隊約復

平生君．有要函一封侍領．見字請於每日下午八時到社領取．賴汝榮啓

# 經濟版

## 一毫及五仙輔幣券
# 下週可發出流通市面
## 面積較一仙券大顏色各不同
## 發行數量無限直至充裕爲止

（中華社）本港市面因一毫鎳幣短絀，致發生恐慌，港府爲救濟起見，除將存庫之新鎳幣發放外，幷已獲英廷理藩院之核准，印製一毫五仙兩種輔幣券，關於輔幣券之法例，已在立法局提出通過，各情經詳誌前報，昨據庫務司畢爾談稱，此種輔幣券，經已大部份印成，只須經過打號碼等瑣碎手續，渠料可望早於下週間即可發行，至於此兩種輔幣之樣本，則將交由華民政務司轉交各報館發表云，又據華人代表羅文錦氏談稱，一毫及五仙兩種輔幣券，將於下星期二日或星期三日，即可發行云，又據財政司托特談稱，一毫及五仙輔幣券，將於下週發出，至發出之數量，現尚未決定，惟當盡量發出，至市面充裕爲止，此項一毫輔幣券，面積將較五仙輔幣券爲大，而五仙者則又較一仙者稍大，而顏色則各均不同，極易分辨，至輔幣券發行後，港府仍照常使鎳幣在市面流通，至情形許可時，始逐漸收回云，又查一般人對鎳幣短絀之恐慌，已漸告消減，而投機商人亦因無利可圖，紛將存餘拋出，兌換鎳幣黑市已低至百份之三，各大小商店多已照常找續云。

# 外匯市況仍疲 牌價仍掛一式
## 中電黑市步緊計成百六十萬

**市況** 昨日本港銀行外匯市開倉，掛牌各匯價一致，未變動，即申電價爲四六〇，英匯價爲一〇二·八七五，美匯價爲二四·九三七五，呂匯價爲四九·八七五，澳匯價爲一〇六·五，叻匯價爲五二·七五，印匯價爲八二·六二五，荷匯價爲四六·七五，瑞匯價爲一〇七·〇〇，貢匯價爲一〇六·〇〇，暹匯價爲一四八·〇〇。倉後過程仍疲，成交閑寂，申電黑市轉趨緊縮，而買家甚暢，交易亦繁，竟日計成一百六十三萬，又渣打銀行買入叻幣四千元（價五五·一二五），茲將各匯市況分錄於后。

**英匯** 倉後市道過程仍復疲乏，西人市竟日闃然無成交，而買賣價格因未變，照舊按一式，即現貨賣價爲一〇三·〇〇，買價爲一〇三·〇三一二五，午收時勿動，銀行買入通天司令單價爲一〇三·五六二五，匯豐渣打兩銀行司令票價亦均爲一〇三·五六二五。

**美匯** 開倉後，市況仍絕無生氣，西人市亦靜無成交，買賣價復按一式，即現貨賣盆價爲二二·五一二五，買盆價爲二二·五三一二五，午收時仍無變，銀行買入通天大金單價爲二二·五五。

**中匯** 開倉後，銀行市情仍寂，閑未成交，而售價則照按四六五算，但黑市趨勢轉緊，買家甚暢，成交頗繁，迨及收市時，於緊中略回鬆動，查初成盆價爲六三五，繼後逐步緊縮，直降爲六一九，後稍回漲爲六二五收市。

（成盆計開）成四十萬元，六三五，又成廿萬元，六三四五，又成十萬元，六三三五，又成五萬元，六三三三，又成廿萬元，六三二，又成三萬元，六三一，又成五萬元，六二九，又成五萬元，六二五，又成十萬元，六二四，又成十萬元，六二三，又成十萬元，六一九，又成十萬元，六二一，又成十五萬元，六二〇。

## 當局促成儲魚計劃
# 擬召魚行會商
## 將重新規定收購魚類辦法

（中華社）當局進行存醃魚類，已有數月之久，但因魚泛關係，所收集魚類，迄今仍未足額，昨據香港仔魚場消息，貯魚進行已照計劃發展，惟魚類尚須搜集，提速存醃，並據鮮魚行消息，當局有意召集鮮魚鹹魚兩行商會代表會議，冀能從速完成政府預算之貯魚數量，因政府日前曾公佈專購魚類五種，其後又宣佈撤銷，只搜購紅衫魚一種，分別魚身大小，重新訂價收購，而其他魚類，准許漁民自由發賣，但最近已非紅衫魚泛之期，產量銳減，故又擬規定現值魚泛之幾種魚類由政府專買，以維持講儲之平衡數量，至規定何種魚類及收價若何，刻在酌擬中云。

# 昨港股票市況
## 人心轉淡成盤疏稀
## 惟市勢尚穩成交總值十一萬餘元

（本報專訪）昨港股票市況，因國際新聞影響，人心趨淡，成盤轉疏，惟市況尚穩，昨半天成交，總值尚有一十一萬六千餘元云，茲將昨各股盤價分別錄后：

| 票名 | 股數 | 成盤 | 共值價 |
|---|---|---|---|
| 匯豐銀行（前日） | 二三 | 一·四五五·〇〇 | 三三·四六五·〇〇 |
| 黃埔船澳（前日） | 二〇〇 | 一九·〇〇 | 三·八〇〇·〇〇 |
| 均益貨倉 | 五〇〇 | 七·一〇 | 三·五五〇·〇〇 |
| 電車公司 | 一四〇〇 | 一七·五〇 | 二四·五〇〇·〇〇 |
| 九龍貨倉 | 五〇 | 九七·〇〇 | 四·八五〇·〇〇 |
| 屈臣氏 | 五〇〇 | 一三·一五 | 六·五七五·〇〇 |
| 合計 | 二六七三 | | 總值七六·七四〇·〇〇 |

（以上股份總會成盤）

| 票名 | 股數 | 成盤 | 共值價 |
|---|---|---|---|
| 九龍電燈（舊） | 五〇〇 | 六·五〇 | 三·二五〇·〇〇 |
| 均益貨倉（先） | 五〇〇 | 七·一〇 | （先）三·五五〇·〇〇 |
| 均益貨倉（後） | 一〇〇〇 | 七·〇〇 | （後）七·〇〇〇·〇〇 |
| 黃埔船澳 | 一〇〇〇 | 一九·〇〇 | 一九·〇〇〇·〇〇 |
| 電車公司 | 一〇〇 | 一七·五〇 | 一·七五〇·〇〇 |
| 蘸纜公司 | 五〇〇 | 九·五〇 | 四·七五〇·〇〇 |
| 合計 | 三六〇〇 | | 總值三九·三〇〇·〇〇 |

（以上股份經紀會成盤）

| 票名 | 買盤 | 賣盤 |
|---|---|---|
| 四鑑債票 | 一〇〇·〇〇 | |
| 三鑑半債票 | 九九·〇〇 | |
| 均益貨倉 | | 七·四五 |
| 電車公司 | | 一八·〇〇 |
| 九龍電燈（舊） | 六·二〇 | |
| 青州英坭 | | 一七·〇〇 |
| 九龍貨倉 | 九七·〇〇 | |
| 香港電燈（舊） | 二一·〇〇 | |
| 東亞銀行 | 七六·〇〇 | |
| 連卡剌佛 | 七·二五 | |
| 華人置業 | 一〇一·〇〇 | |

（以上股份總會盤價）

| 票名 | 買盤 | 賣盤 |
|---|---|---|
| 匯豐銀行 | | 一·四四五·〇〇 |
| 東亞銀行 | 七六·一〇 | |
| 國民銀行 | [illegible] | |
| 電車公司 | | 一八·一〇 |
| 九龍電燈（舊） | 六·五〇 | |
| 香港置地 | | 三七·二五 |
| 堪富利士 | 八·〇〇 | |
| 中華娛樂 | 七·一〇 | |
| 屈臣氏 | | 一三·七五 |
| 蘸纜公司 | | 一〇·二〇 |
| 新亞藥廠（港） | | 五·八五 |
| 保惠打樁 | | 六·九〇 |

（以上股份經紀會盤價）

## 法幣市況趨升
### 大戶進入人心堅挺 國際形勢演變影響

（專訪）昨早開盤價爲一六二五，開後買家大集，價立步升爲一六三六二五，隨因某潮帮大戶大售五十萬，市面友爭踵至，價遂抑低，降落至一六一七五，散戶買入，價略騰高，繼久徘徊於一六二五左右，旋因傳來某種利多消息，某幾帮乘勢掃進，價立上騰，登上一六三六二五，有利者略有沽出，價因一度下游爲一六二八七五，滬廣帮及浮空者爭相搶入，賣盆疎少，價乃向上直趨，迅速而步升爲一六四五，少頃，以申電回鬆，某有力滬帮猛售，升勢爲殺，退落一六四，而散家多頭相繼放手，價續以立不牢而退爲一六三五，市面帮又以不利脫沽，價復瀉下，於是以一六二八七五收市，公價一六五，倉費去二仙云。

## 洋米市價呆滯
# 昨黨米長粘出籠
## 銷途平淡價趨穩定

（本報專訪）昨港洋米市情仍呆滯，行上僅提出敏黨白米與長粘白米而沽，各皆均露魯帮採辦，惟港拆家與販家多持觀望，未有充場，故銷途平淡，趨穩定云，茲將昨日各行開出各米價目及花式，分列於左：

| 米別 | 包數 | 每担成價 |
|---|---|---|
| 光成行 沽 | | |
| 普通敏黨米 | 五〇〇 | 一六·四〇 |
| 同興莊 | | |
| 仰光長粘米 | 六三二 | 一六·八〇 |

## 統制五金法令修正後
# 買賣五金較前便利
## 日常五金用品不須統制

（中華社）自當局實施統制五金法令以後，五金及五金製品之買賣，俱受限制，後當局爲利便商人起見，特將法令內數點加以修正，由本月十五日起開始施行，幷於昨晨在政府憲報內發表，昨據五金商會負責人談稱，（一）「五金統制法令」中統制之五金物品，計共有第一附表中所列之五十五種，但現將第五十五種「任何以上未列明之五金物品」刪除後，實已減少統制之物品，約百分之八十，故其餘統制物品只餘列明之五十四種，爲數不多，交易較前廣闊，而日常五金用品多不在統制之列矣，（二）個人購買五金在三十元以下者，不受限制，向五金統制專員談商，請求增加此種個人自由，此種請求，對於五金商人幷無大益處，僅係如謀羣衆購買五金物品便利設想，但統制專員以爲此種限藉額之增加，須由立法訂定，其本人無權涉及也，（三）法令中有謂領照之商人，售賣五金物品，不得索取超過法令所規定之價格，但此類價格，政府尚未有發表，且五金商會對於五金物品價格之規定，將與政府詳加商討，至於前五金交易之情形，交易種類已加多，但仍祗係一般小數額之成交云。

## 鷄鴨來源不虞
# 各途接續運到
# 昨市價突狂跌

（本報專訪）昨欄上由馬士弼輪載來廣州鸖鷄七十餘籠，又惠州鷄三十餘籠，澳門鴨十餘籠，連日大量推出，銷路呆滯，價突狂跌，又查本港鷄鵝鴨白鴿等來源不虞缺乏，因廣州鸖，海防牲口，完全由澳門轉運到，至今天有海防鷄鵝白鴿等由澳轉運到云。

| 類別 | 價目 |
|---|---|
| 廣州鸖鷄項 | 一·九二 |
| 鷄母 | 一·六五 |
| 次鷄 | 一·三七 |
| 地沙鷄 | 一·一一 |
| 制鷄 | 一·三九 |
| 制尾 | 一·〇八 |
| 大鷄乸 | 一·三五 |
| 惠州大鷄項 | 二·九五 |
| 鷄母 | 二·五二 |
| 次鷄 | 二·〇九 |
| 惠州鷄仔 | 一·六五 |
| 大剡鷄 | 一·六八 |
| 澳門大鴨 | 一·五一 |
| 鴨尾 | 一·二八 |
| 老鴨 | 一·〇五 |

## 轉手客推出
# 泗水生油市低降
## 市勢尚有低降可能

（本報專訪）本港生油以泗水貨爲最暢銷，且有悠長之歷史，至最近自孟買始再大量運至充場，因之泗水油蒙其影響，而轉手客以手上所持之油尚多，故急欲推出，是以昨日泗水生油市情再遭低降，如行上之沽價，計二等泗水生油每担價爲四十四元六角，轉手貨則沽價四十三元八角，據觀察家稱，生油市勢，尚有低降之可能云。

# 金融行市

### 海外金銀行

| | | |
|---|---|---|
| 倫敦金價 | | 八鎊八司令 |
| 倫敦銀價 | 近期 | 二三·五〇 |
| | 遠期 | 二三·四三七五 |
| 紐約金價 | | 三五·〇〇 |
| 紐約銀價 | | 三四·七五 |

### 海外互匯

| | |
|---|---|
| 英對美 | 四〇二·五〇 |
| 美對英 | 四〇三·七五 |
| 英滬近期 | 三扁一五六二五 |
| 美滬近期 | 五元三一二五 |

### 海外匯市

| 種類 | 電報價 | 伸港幣元單位 |
|---|---|---|
| 英匯 | 一〇二·八七五 | 一六·一二四〇 |
| 美匯 | 二四·九三七五 | 四·〇一〇〇 |
| 瑞匯 | 一〇七·〇〇 | ·九三四五七 |
| 荷匯 | 四六·七五 | 二·一三九〇 |
| 印匯 | 八二·六二五 | 一·二〇二〇 |
| 呂匯 | 四九·八七五 | 二·〇〇五 |
| 貢匯 | 一〇六·〇〇 | ·九四三八 |
| 暹匯 | 一四八·〇〇 | 一·四八〇 |
| 澳匯 | 一〇六·五〇 | 一二·九七二 |
| 叻匯 | 五二·七五 | 一·九五二 |
| 中匯 | 四六〇·〇〇 | ·二一七四 |

### 中外硬幣

| | |
|---|---|
| 四抄市四金 | 無成盤 |
| 八九大金 | 一七二·五〇 |
| 二一英金 | 四二·〇〇 |
| 二一啤金 | 四二·〇〇 |
| 二一印金 | 四二·〇〇 |
| 一七法金 | 三三·〇〇 |
| 舊頭一一金 | 二二·六〇 |
| 一〇五英金 | 四一·七〇 |
| 中央大元 | 一·一〇 |
| 港大元 | 一·二〇 |
| 邊大元 | 一·一五 |
| 爐大元 | 一·〇九 |
| 印英大元 | 一·一〇 |
| 印龍大元 | 一·〇九 |
| 龍銀毫 | 一·九〇 |
| 新雙毫 | 二五〇·〇〇 |
| 舊雙毫 | 二五〇·〇〇 |
| 港單毫 | （千）加十六元 |
| 港五仙 | （千）加四十元 |
| 港仙士 | ·〇九八 |

### 中外紙幣

| | |
|---|---|
| 正鎊紙 | 一〇·七〇 |
| 什鎊紙 | 一一·四五 |
| 花旗紙 | 四·二〇 |
| 石叻紙 | 一·八一三 |
| 雪梨紙 | 三·一〇 |
| 荷蘭紙 | 二·〇六〇 |
| 山打根紙 | 一·七八 |
| 呂宋紙 | 一·九〇三 |
| 勞比紙 | 一·一五五 |
| 暹羅紙 | 一·四〇〇 |
| 西貢紙 | ·八〇 |

| | |
|---|---|
| 法冷紙 | 無市 |
| 什法冷紙 | 無市 |
| 法令單 | 無市 |
| 匯豐司令票 | 一五·五二五 |
| 渣打司令票 | 一五·五二五 |
| 萬國司令票 | 一五·五二五 |
| 荷蘭司令票 | 一五·五二五 |
| 通天司令票 | 一五·四六〇 |
| 匯豐滙單司令票 | 一五·五二五 |
| 渣打滙單司令票 | 一五·五二五 |
| 匯豐勞比單 | 一·一七八 |
| 渣打勞比單 | 一·一七八 |
| 匯豐花旗單 | 三·九〇〇 |
| 萬國花旗單 | 三·九〇〇 |
| 大通花旗單 | 三·九〇〇 |
| 安達花旗單 | 三·九〇〇 |
| 通天花旗單 | 三·九〇七 |
| 大洋紙現貨 | ·一六二八七五 |
| 期貨 | ·一六二八七五 |
| 什大洋紙 | ·一五二 |
| 十元毫券 | ·一〇 |
| 五元毫券 | ·一〇 |
| 一元毫券 | 直版 ·一〇八 |
| 直版毫券 | ·一〇 |
| 改版毫券 | ·一〇 |
| 廣西紙 | 按 ·〇七三 |
| 舊中央紙 | 按 ·〇一五 |

### 金銀首飾價

| | |
|---|---|
| 金條 | 一七八·五〇 |
| 碎大金 | 一七二·五〇 |
| 信行 | 二一八·〇〇 |
| 恆盛 | 二一八·〇〇 |
| 誠信 | 二一八·〇〇 |
| 信記隆 | 二一八·〇〇 |

## 庫務司發表
# 港財政收支概況
## 比對不敷十萬元弱

（中華社）本港庫務司畢稱，發表本年六月份本港公庫之收支統計，六月份公庫收入，總共四百七十一萬九千五百八十七元四毫二仙，政費支出四百二十七萬六千四百零二元一毫三仙，比對不敷十萬元弱，以五月底計，庫存二千四百一十八萬九千八百四十三元零一仙，以六月底計庫存不過二千四百零九萬三千零二十八元三毫，亦較減十萬元弱，是月以印花稅收佔最多數，共計一百七十二萬零六百一十五元二毫七仙，比上年同期較增八十萬元強，差餉共收二十七萬九千八百六十三元六毫二仙，亦較增十一萬元强，法庭進欵共六十五萬五千零四十一元九毫六仙，較增二十萬元弱，但釐印稅僅得三十萬一千零六十四元一毫九仙，較減十一萬元强，地稅不過三十萬零四百六十五元二毫五仙，亦較減八萬六千元弱，戰稅收得三萬四千九百八十元九毫八仙，較增一萬四千元强，政費方面增減有限云。

# 公地四段
# 昨日開投

（中華社）新界南約理民府，昨（十八）日公開拍賣官地四幅，結果如下，第一幅位落蘇鶴，面積約三百九十一方尺，每年地稅五毫，底價四元，結果以十二元售出，第二第三兩幅位落蓑塱，面積爲四三五方尺及一六九英畝，每年地稅五毫及一元七毫，底價爲五元及一百八十三元，結果由一買主照底價購得，第四幅位落東涌，面積約一英分三釐，每年年底稅二毫，結果照十五元之底價售脫云。

# 昨滬恰赤現金市微好
## 恰赤市勢開散交易不多
## 現金津帮吸進金號沽出

（本報專稿）恰赤昨晨開盆時，價爲八二二五〇，開後以浮空進，價略上騰爲八三〇〇，嗣因匯票經紀徵徵放出，價遂退落爲八二五〇，後稍起爲八二八〇收市。

現金，昨晨開市時，價爲一一二〇〇，津帮扒入，價立標上一一三五〇，隨後金號帮多量沽出，價立退下，最低跌至一一一七五，後略升回一一二五〇收市云。

## 專載

# 上海工業的畸形發展（四）

**皮革業** 上海有工廠八十家，但生產率甚低，以前皮革原料，完全依賴中國土產，來自中國農村，現在內地所供給原料已等於零，由於此種影響，小廠家祗有停閉，大廠家生產力減少一半，因欲維持其生產，不得不向外洋購入原料，最初自香進口，其後因英國加緊統制貿易，來源斷絕，不得不向菲律濱輸入原料，但菲律濱亦實行統制，最後乃於越南泰國，得一部份供給，但能維持多久，殊未可卜，皮革進口較一九四〇年上半年並無變動，較一九四〇年下半年增百分之一百一十二，價格除本埠需要外，因德人大量吸收，因此高漲甚鉅，生產量雖減低，廠商獲利頗鉅，自德蘇戰爭發生，德採辦已停止，但由於存貨缺乏，價格尚堅穩，獲利則甚厚。

**紙業** 滬紙廠有三十三家，但規模頗少，尚在萌芽時代，此新興事業，其中有一家係日商，五家爲華商，就去年統計，都受電力供給限制，但生產情形尚佳，價格亦逐漸增加，故獲甚利，原料一部係廢紙或破布，一部爲美國木漿，雖美國已禁止木漿出口，但上海存貨頗多，仍可維持正常出產，木漿進口較一九四〇年上半年減百分之七十三，較一九四〇年下半年減百分之二十七。

**機器業** 機器種類甚多，故製造機器之工廠，亦性質不同，大部可分爲兩類，一種爲使用電力機器，一種爲普通機器，在本期內，機器生產量減低，小廠甚致完全停工，大廠如華東華生等等，亦大量減工，減少生產原因有三，（一）因美國實施禁運，上海存貨缺乏，因原料減少，（二）因日人禁止五金出口，銷路減少，（三）電力限制，但原料雖減少，各廠出品仍能對上海市場，作有限制供給，且可在獲利條件下，繼續生存。

**化學工業** 大致從事工業化學品，醫藥品化裝品生產，戰時初起，營業頗盛，因出品完全供本埠消費，故貿易不受任何限制，價格亦日漲，主要藥廠爲新亞，及信誼，化妝品如五洲，中法，中西，所得紅利均厚，資本亦已增加數倍，但原料大部須仰給外洋，故自德蘇戰事發生，德原料來源斷絕，美國對化學工業原料，出口亦加統制，故利益雖高，但由於原料缺乏，前途未可樂觀云。（完）

## 糧食統制專員公佈
# 丙種官米減價
## …每担減價一元…

（中華社）糧食統制專員馬德禮，昨晨在憲報公佈，修訂米石價如下：（每包一百卅三磅又三分一計算）

| 米類等級 | 現價 | 原價 |
|---|---|---|
| 特種米 | 每担廿元 | （同上） |
| 甲種米 | 十六元 | （同上） |
| 乙種米 | 十五元六角 | 十五元二角 |
| 丙種米 | 十三元 | 十四元 |
| 丁種米 | 十三元六角 | （同上） |
| 戊種米 | 十三元 | （同上） |
| 紅米 | 十四元 | （同上） |

# 廿四號爪哇糖
# 昨到七百餘包
## 市轉淡慢每担十八元五角半

（本報專訪）本港廿四號粗紗爪哇糖市，自交通梗塞，前更藉滬魯等帮頻購，價格得以在十九元至廿元間盤旋，但昨日據市場消息，芝尼加拿船由爪哇開至，共載到糖七萬餘包，因此人心突受多來之影響，糖市隨之淡慢，如由該船拉包，每担成價僅爲十八元五角半云。

## 上海金融行情
### —匯豐仍售港單— —津帮吸進現條—

（專訪）昨日滬市外匯買賣價，仍照公價無變動，惟絕少交易，形成有價無市狀況，華商於港單需求價仍切，但匯豐仍續多量售出，故形勢穩定，恰赤市轉呆滯，甚鮮成交，現金以津帮頗有吸入，價一度上升，而金號帮頻乘高價拋售，故價後略抑低云。

發揚東方文明展開新秩序

BKS

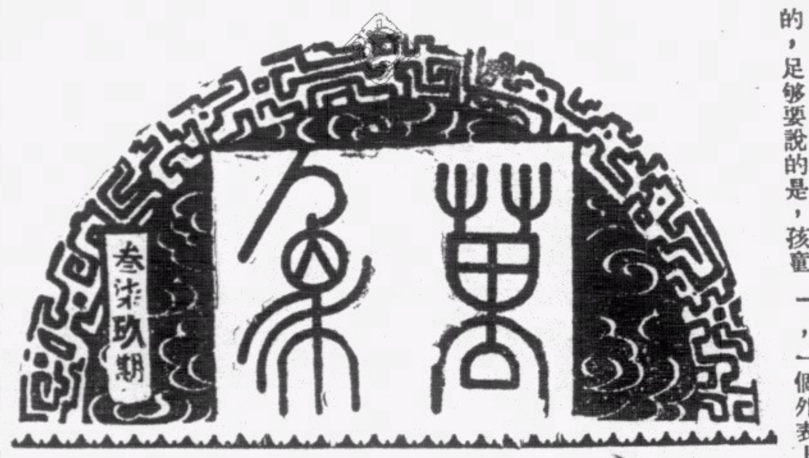


# 孩童們和日光浴

## 有疾病的孩童是不宜暴露於日光下的

·春曄譯·

人們在這個世界上，受到很多磨折，在生理和道德方面，都是經過許多試驗，當我們回想一下，這似乎對於我們最可貴的希望還是孩子們，但是，我們試想像一下，孩子們未來要經歷的危險啊！

全世界作母親的都努力地呼籲過，這些母親們想保護和保存她們孩子的生活的天性，是母愛的眞正底精神表現，由於這些呼，醫生們已成功使嬰孩死亡率減低，他們的成功是顯著的，它可算在現代的醫藥方面最大的成就了。

古時和我們現在的觀念是極差得遠，那時的古代的人有意地犧牲他們的嬰孩，冀求幸福，但今日的是怎樣的不同啊！現在無醫生盡了他們的能力，分畛域地以求保護和延長所有孩童的生命。這樣，科學從死亡之神攫奪回軟弱的孩子的生命。

次於純潔空氣和正當的食物，最重的給予健康的力量是日光。在這裏，我們不須再贅述日光的益處，因爲這是人人都知曉的，足夠要說的是，孩童們對於日光，有必要的需要。

在太陽光線的勢力下，人類的皮膚製造了維他命D，這種維也命，是我們生存所必需，於孩子的正常發展方面，它尤其是需要。

我們容易明白，太陽於孩童的健康，是有極大的影響，但若說任何孩童可在任何環境內接受任何程度的太陽供應，是錯誤的，愚昧的，事實上，許多醫學權威已指出有些毛病是或可因太陽而致的。

從這些，可得到的意見是，大多數孩童一定要亟需地減少或不用太陽的暴晒，因爲暴露於日光下，可以得到益處，亦同時可得害處。不過，若我們仔細一些考查這問題，我們將會看到，祇說太陽能致害處是錯誤的見解；我們還要顧慮到孩童的情狀。

人們說過，一個被劇烈的疾病侵襲的孩子，（那些疾病如發熱，肺癆血，或有時甚至是肺癆）應不要暴露在日光下，但是，一個外表上說是健全的孩子，未必是眞正的健全，通常地，他會有某種疾病的毒菌，祇需要在適合的情形，便會發作，所以，問題還是在日光供給的技術方面。

以例來說，有某些孩童，通常是黃髮的，他們的皮膚强烈地反應暴露於日光下，因而變爲紅色，還有，過後它並不轉棕色。這些象徵指示出，那孩童不能夠抵禦日光，而暴露於太陽下也許會於他是危險的，尤其是如果過後那孩子感受頭痛。

最簡單的方法，是使暴露的時間很短，不使皮膚達到極紅色的階段，有時，用這樣細心的方法那孩子會有受日光晒過的皮膚色素；但在其他的例子上，沒有方法能完成這種工作。

這種皮膚顏色，似乎是人們所想望的，因爲在它的效果下，身體迅速地得到有益的反應。

有些孩子患有皮膚疾，而暴露於日光下，皮膚不變棕色的，可有長期患皮膚病的趨向，若把這樣的孩子以日光治療，是極端危險的。

若天氣不佳，不能得到戶外的日光浴時，人們已製造出人造的日光來代替，這些是外紫和內紅光的燈，這些光有日光對於健康的功效。

人們已建築了許多露空的學校，在人煙稠密的城市郊外，在這樣的環境內，一個孩子便可得到空氣和日光，而發展一個強健的身體。

# 體格的訓練

## 祇有運動而不顧及食物方面是不夠的

·晴曄譯·

過去不久，有些國家，在歐洲，如德國和意大利，使體育成爲法律所限的事情，結果令到青年的男女的體格，比較往時堅實。這些青年的男女將會具有健強的健康，而這常時是一個國家的酸性試驗，還有，這些都能決定一個國家的命運。

這種工作，在政府方面是合時的，成積也美滿，因爲人們已認識了體格的訓練，（身體的鍛練和訓導）在它的營養影響的關係上，是有極大的益處。

但是，無論我們的食品是怎樣的良好，除非我們能盡量利用機會（或製造它）來得到充份的新鮮空氣和日光的供給，否則，祇實行了運動來改進肌肉的系統是不足夠的。

關於教育上的健康工作，作者常時弄清楚，說體格修養本身不是目的，它祇是一種工具，來達到一個目的——這個目的，是求獲得完全的健康，向時有相等的靈活腦力。

英國的政府已舉行這種運動，來使英國人們體格適合。計劃包括了各種增進健康的方法，如游戲等，及改進各項工具，像游泳池，遊樂場，健身室，運動會和其他的組織，同時，還建立一所國民體格訓練學院，來訓練教員及體育中的「領袖」，這個設施，是頗令人滿意，不過除非注意到增進健康中的重要因素這方面，否則這是不足夠的。

使人滿意的一種因素，是英國政府方面不忘了重視營養這個重要的因素。專家研究委員會報告給健康部，提議增加通常食物如牛奶，菓，青菜，蛋和魚類等的進食。健康部長京士里活爵士，已建議於各局部當局，以盡力來增加這些食品的消耗，他貢獻有關獲得牛乳所需的改進方面的意見，來使便宜的牛乳可供給幼童們；同時這是替他們的著想。

人們所想得到的體格修養，是那種能够使身心兩方面得到平均發展的，在過去，人們對它的觀念，是錯誤的，那時，他們以爲它祇是用來發達肌肉及得到大氣力的方法，在它的廣闊範圍內，體格的修養包括很多方面，例如正確的進食，充份的運動合理的衣服，洗濯，餘暇，寬弛，正確的休息和睡眠——和一個歡娛的心情。

這些關於健康的設施，若每日的實行，就可致人們所想望的情狀——健全的腦寄寓於健全的身體，——而這也是每個有志的青年男女的目標。

我們還有著名的這方面的權威柯得爵士的廣播，來證實這種體格修養像上述的重要，在他的「國民的健康」的範圍內，他說過：「既然我們除非有健強身體，否則不會有健康的腦，那末使我們心情方面健康和使體格上適宜是有同樣的重要性……自然的的和合胃口的食物對於我們，是比較那些人造的和醫生指定的食物有味，同樣，自然的使我們快樂的運動方法，總比體操和其他人工式的運動好些，步行和旅行，各種的戶外游戲，——我們自己親自遊戲，並不是在看著他人——乘脚踏車，游水，園藝等能使我們和大地，日光，月亮，風雨接觸，這些在在都是比健康身體指導者所囑咐的運動，來得歡娛些。」

# 驗血液種類的應用

（暇譯）

使血合組的試驗的用途，在美國境內，是被承認爲合法的方法，美國紐約城公共衞生部的榮那醫生在每月科學雜誌這樣發表。

每個家長和孩子的血種類的檢驗，已重複地證明出在解決遺產，綁票，和甚至嬰孩的混亂等事情時，是成功的，數年前，在一醫院內，在支加哥的地方，有兩個嬰孩混亂了，最後還是採用這種方法去解決它，原來醫院的職員把錯誤的嬰孩給了那些母親們。

血液合組的方法，是根據著這樣的事實：人類的血液或可有或沒有兩種東西的一種或全數，這些是混合劑A和B，舉個例子，倘若兩夫婦都沒有這兩種東西在他們的血液內，那末，孩子的血液，根本上是沒有那兩種東西的可能。但若有一孩子的血液含有這兩種物質的一種，他便不是上述兩夫婦的兒子了。

這種方法，是不會弄出錯誤的，但有時，有些例子，不能採用它的。比方有兩人都被控說是某一個孩子的父親，但他們兩個又同時是屬於同一血的種類的（即兩人都或同有混合劑A在血液內或同樣沒有），當然若情形是這樣，用合組血的方法是不能應用以尋出誰是孩子的父親，換句話說，這項方法既可證明出孩子是屬於那個父親，但有時它又不能够。

其他的方法，有時也可用於解決這類的事情，眼的顏色是隨著某種一定的遺傳規則，面部的特異和身體的畸形奇特處，也可用來輔助偵查遺傳性的。

# 東西南北

·林譯·

最長距離的睡車路線，是由舊金山而通至新奧爾良，全長二四九二英哩。

比較美國的馬根納防線與賓沙爾維納亞的有柵公路，兩者建築的人數是一五・○○○人，前者掘出的泥土爲二○・○○○・○○○立方碼，後者爲二六・○○○・○○○立方碼，前者是用五○・○○○噸的鋼，後者是用四六・五○○噸，前者是用二・五○○・○○○立方碼的水泥，後者是用一六五○・○○○，馬根納防線的建築是需要十年，而賓沙爾維納亞的公路是二十個月。

在世界上現時仍有約二○，○○○種的昆虫疫，沒有發現於美國。

據說美國現時每月的產油量已達到頂點，每月的數量爲四五，○○○，○○○加侖，每日平均爲一，五○○，○○○加侖，自然這是包括各種類的煤油在內，但從這點上是可知到煤油消耗數量的可怕。

在第一次的世界大戰，一師所具有的馬力約四○○○匹，但今日一機械化部隊所有的馬力，在一八七，○○○匹以上，這包括坦克車，裝甲車，機器脚踏車與砲車等推進所用的馬力。

美國建築所用的鋼約爲七○○，○○○，○○○噸。

地球上最高溫度的地方，在利比亞，一天曾達一三六度的記錄，在加利福尼亞的死谷也曾達到很高的記錄，在七月的一月內，平均的溫度是達到高至一○二度。

在沿著福羅理特海岸，由五月以至于八月有很多的龜是在沿岸上生蛋，在夜間巢居，蛋爲粗圓形，蛋殼爲石灰質但性軟，這裏的龜每年的夏季是產三次的蛋，第一次約產一五○枚，第二次減些，第三次約百八十枚云。

# 頭髮的料理和禿頭的事實（下）

## 黑髮人的頭上，有十萬零二千根頭髮　頭髮脫落後便沒有其他方法得回它

·暇晷譯·

頭髮的顏色，是從皮膚內，它開始生長時那細小管狀所藏有的物質而致。普通上，這些顏色的供給，到了相當的時間，就會停止，頭髮便轉灰白色。憂抑和神經受激動也是致令它的因素，但從未試過有因驚恐或顫驚而致的「一夕轉白髮」的紀錄。

頭髮若失去了它的顏色，科學上是沒有什麼取回它，所謂的「復髮物」，不過是些染料，這些多數是靛，胡桃汁等，但它們祇能在短期間有效，至於非植物的染料，如屬於金屬對於皮膚是有害的，和可致嚴重的毒害，醫生們說，對於白髮的最好勸作是羨慕它！

頭髮專家們，仍然未能知道令毛髮生長的所有因素，但我們沒有理由相信其他的迷信話，所以，毛髮研究專家們勸我們節省時間，頭髮和金錢，學習些淺易的規則。

禿頭的原因，是由於頭垢，我們是要注意這點的，有時，頭髮上發現到這些頭垢的碎片，是自然的死了的皮膚的碎片，但那些頭垢，便是說你底頭部的皮膚，已被微菌的侵害。通常上，用綠色肥皂把它洗滌是可以除去它的，不要採用那些「移頭垢器」等類的東西，若頭垢依然是存在的話，去請問醫者——不可嘗試理髮匠或是你的朋友所貢獻給你的方法。

每兩星期一次把你的頭髮洗滌，來令它清潔，洗濯時用些純潔的肥皂和水，這是再好沒有的洗滌，但若有鹼質放在裏面時，這對於皮膚是有害的，洗完後細心地把你的頭髮弄乾，需要時暴露於日光下使乾，游泳後，洗去沙和鹽，然後用毛巾弄乾你底頭髮，男子們多數喜歡弄濕頭髮來梳下去，這被很多人以爲是致禿頭髮的原因之一。

每日的梳髮，可使頭部的分泌腺放出頭部皮膚的自然油質，而令頭髮光潤。當頭髮在洗滌後，若似乎是太乾或梳時不順，可加上少分量的花士苓，橄油或甜杏子油。若這是太油膩的時候，用酒精濕頭髮，又在它未蒸發前迅速的把它擦去。

摩擦，若是動作是正確時，是最好的方法，不可猛烈的擦你的頭部皮膚，否則你祇把頭髮拉了出來。應緊的用手指按著皮膚，在頭上移動，這便可促皮膚生長，還能激動有脂肪的細胞組織在皮膚和頭顱之間。

禿頭的最好的醫學上的解釋，是那種皮下的脂肪，會自然的在老年減少和消去，在中年時這種現象發生，便是過早，那皮膚就愈緊貼頭顱。頭髮就收束，和消失，而禿頭的現象便發生——通常是在頭頂皮膚最緊的地方。根據這個原理，婦女較男子的禿頭數量是少，因爲她們的頭髮，像男子的鬚，是另種性的特異，又同她們的皮下脂肪較男子的多，頭髮的生命於是較男子的長。

禿頭有兩種不同的分類。一類是和疾病有關係的，當疾病被治愈後，頭髮會有奇怪地生長，好像它們在起奇怪地失去一樣，禿髮治療常引此作根據說是治療所致的功效，其實，甚至沒有治療，頭髮也會生回來的。

另外一類禿頭，「通常」的一類，仍是未能明瞭，頭髮研究專家相信，無論怎樣的防止頭髮脫落的方法是採用了，但頭髮若脫落，就沒有方法治療這是一種遺傳的現象，這種禿頭的趨向，不特可從一個禿頭的父親，而且可由一個母親得到，將來人們努力的研究，也許會揭露出這項事實的眞相。

最後，最安全的勸遊是：「你有頭髮時細心料理它——等到它脫落的時候便忘記它。」（完）

# 科學異聞（下）

·晶暉譯·

在昔日，「好的時候」，泥池和濕地是充滿了大小的鱷魚，不過，它的皮是頗昂貴，但等到它們的避難所建築完竣，很少獵捕鱷魚的人能獲利的。

有經驗的獵者過去捕鱷魚頗感容易，因爲爬行的動物是奇異的，通常的獵者所採用的方法，是於夜間閃一小點的電光向鱷魚處射去，它便會多數向著發光的地方游來，它的位置在那裏，可從它的眼對光的反映看出。

被一盞燈或電筒所閃出的光驚詫，一條鱷魚會游近燈光處，而可給獵者機會向它的頭部，把槍瞄準來射擊它。

當人們詢問爲什麼大的鱷魚那麼少，但在一地帶鱷魚仍是很多，獵者基比氏說，這是因[illegible]者祇捕捉大的鱷魚的緣故。

斐比氏還說：「一條鱷魚到了十尺長的時候，它的生長速率很低慢，到幾年人們也看不出差別。

## 縮短蘭開花所需的時間

美國腓力士種花院主任德華府氏，報店說一顆細小的蘭的開花時間，可縮至半年時間，這種進步，可使蘭花的價值降低。

通常上，這種使細小的蘭枝，開花的時間，需要七至八年的時光。

德華府氏的小心實驗，已令到一年內的時間以使蘭種子的消滅毒菌工作完成，轉作四至六個月。他現在工作著，以冀令到植物生活的後半段迅速些。

那些蘭的價值，是每顆美金五百元，生長的長時間和這種植物每年只開花一次，又平均上，一顆良好的植物祇產生三至四朵花，這些現象，都令到它異常昂貴。

在德華府的實驗中，他把些特殊的食物的混合給種子。

## 蟻可輔助自然學家

美國史蔑臣學院的副秘書屈默博士，最近從哥士德力加回來，在那裏，他停留了兩個月，集蒐標本，和研究各種鳥雀的生活。

他發覺出他收集最豐富的地方，是在蟻羣活動的鄰近，這些蟻在樹林中鑽動，嚙食細小的動物，如昆虫，蜥蜴和細小的蛇，有些細小的雀，很少見到的，有了跟隨著這些蟻羣的習慣，這些雀啄食蟻和它們捕捉得的食物，在這些雀中，有些是屬奇異的種類，如長咀或顏色艶麗等。

## 馴的昆虫

根據「自然歷史」雜誌所說，人們馴服過的兩種昆虫，而是祇有的兩種，它們是蠶虫和蜜蜂。

## 結晶體

過了九年半的長時間，紐約韜洛盛高級學校的科學教員李安納氏，指導學生「養了」紅礬的結晶體，重量是九十磅，李安納氏說過，在找尋一個够大的裝置器具，來安放這結晶體及它的溶液，是頗爲困難，因爲所需的調度是超過一尺，後來這結晶體從它溶液取出，加上漆以作保護。


# 中央導報

## 第卅三期至第卅九期要目

### 第卅三期要目
三月十六日出版

取締囤積居奇
泰越簽約
松岡訪問德意
反共與民食……汪精衛
黑海形勢與土耳其……孔君佐
大東亞共榮圈之重要問題……小島精一
花燭之後（第二幕）……李六爻
史料：我國收回廣播事權經過
史料：法國陷落記（八）……陳大悲

### 第卅四期要目
三月二十三日出版

由「參政會」到「八中全會」
法國復興之難題
曾仲鳴同志殉國二週年紀念日哀辭……汪精衛
紀念曾仲鳴先生……林柏生
救濟食糧恐慌的澈底辦法……廖家楠
東地中海之風雲……井上正雄
花燭之後（第三幕）……李六爻
空襲後之倫敦（圖片）
法國陷落記（九）（史料）……陳大悲

### 第卅五期要目
三月卅日出版

（國府還都週年紀念專號要目）
主席在招待中外記者席上談話
一年來之政治外交
一年來之財政經濟
一年來之軍事建設
一年來之教育
一年來之司法行政
一年來之工商農鑛
一年來之交通鐵道
一年來之社會事業
一年來之宣傳概況
一年來之考試
還都一週年紀念歌（宣傳部審定頒發）

每篇附有關院部會法規及長官線條像

### 第卅六期要目
四月六日出版

時評　發揚建軍的新精神
　　　日德義合作
國民政府還都一年……汪精衛
汪主席對首都集訓學生訓詞（手寫稿）
一年來的自我檢討……陳公博
東亞存亡問題……林柏生
專制，獨裁，與武力統一……胡道維
花燭之後（第四幕）……李六爻

### 第卅七期要目
四月十三日出版

時評　推行墾植復興建設
　　　巴爾幹鼙鼓聲動
革命理論研究的基本觀念與方法……許錫慶
太平洋諸問題……孔君佐
英國戰時食糧問題……國際經濟週報
美國主戰派剪影……澤田謙作
保王鮑利斯三世……洋洋
全國第一次軍事會議（史料）

### 第卅八期要目
四月二十日出版

時評　軍人報國之道
　　　日蘇簽訂中立條約
　　　動盪中的土耳其
一黨中心與新體制……子秋士
歐戰激化與蘇聯的動態……大藏公望
日暮途窮之重慶財政……每日新聞
十年來的滿洲廣播設施……戴紹琳
空氣不好的屋子（三幕劇）……應子同
法規　省市（直轄市）宣傳處組織章程
　　　省市（直轄市）宣傳會議組織通則

### 第卅九期要目
四月廿七日出版

時評　滬租界行政機構之改革
　　　巴爾幹戰局之發展
米糧增產具體計劃之一……廖家楠
巴爾幹戰局之回顧與前瞻……孔君一
美國空軍鳥瞰……China P 土屋賢佐
汪主席對日蘇中立條約發表意見（漫畫七幅）
日蘇中立條約（史料）

定閱地址　南京中山東路中央書報發行所　上海河南路五九號中華日報館

# 前鋒

第陸零捌期

## 尖兵

自渝府拖戰之策實行，不少同胞逃來本港，視此爲「安樂國」。其實本港房租貴，食用貴，而錢也貴；相形見絀，大大便宜的祇有中國法幣，帶了千百元來，要打個一二折，怎樣維持呢？近來百物貴得更「可以」，無一不在三四倍以上。特別是食物，有些貴到是令你不相信。依靠法幣食飯的人固萬難維持，就是就地尋來就地用，也十分吃力。「安樂國」三個字，早經變質了。

※　※　※

近來輔幣支絀，卽有了港幣，如屬一元以上的，也無「小」用處。譬如你拿着一元港幣去坐車，坐船，甚至買票看戲，包你處處也碰看橡皮釘子。因爲這些去處，早經標明『恕不找贖』字樣。港府爲了救濟這種困難，近兩天曾經發出所儲十萬元以應緊，但結果並不見鬆，也許給立心囤積者多一些囤積而已。政府第二種解救辦法，是發出一角或五仙的紙幣，這當然是比較大規模的救濟；但如不果不嚴厲取締囤積，則依然不免有短絀之虞。不信請看看仙士，何嘗不迭有紙幣發出，現在又何嘗不一樣支絀？

※　※　※

報載本港丈夫團擬延請律師向港府要求賠償損失，必要時且向英廷起訴港府云。爲甚麼要要求賠償呢？據說其中有太太十九名提出離婚，十四名已染了思夫病，非團聚不能治愈。這種損失都賠償得來麼？眞打開歷史上賠償的創例，至於控告政府，居然可在其統治下作公開的提出，這種民治的精神，在中國方面眞不容易見得到！（超）

## 天涯落雁（五）

珍納

她的話，還未說完，外面的人又在說了——

「裏面有人嗎？」

這聲音再來，頓時使他們兄妹兩人，均不推辭地走出去了。

「哦，原未是李表哥，五年不見了！」

「近來運氣不好，我想往外面去避避！」

五年前李表哥，來過一次，那時是來看因爲母親死去，大姨母要他來送喪，月英那時纔十四歲，但是丰姿已楚楚動人了。李表哥長她六歲與他是同　生的。月英的母親在的時候，曾有過這種意思，將月英嫁與李表哥。但是因爲寄生蟲大哥覺得年齡不甚相宜而加以反對，而且大姨母又嫌她們太窮，因此便兩家擱下了。

然而李表哥，在那送喪的時候，知動了愛這少女的念頭。可惜是匆匆地回家，而自己的母親又替他定了何家的女兒，一切也完了。

當他帶着一千元的用費，從家裏而往海上時，忽然想起了五年前的月英來了，他强烈地要求她，從早上起，就開始穿他新製的衣服，照了五次鏡子，鼓足勇氣一直下樓。到他們的家裏來。他一進門口，明知道他們兄妹在家裏，因爲他聽見了他們的說話．不過總故意說：「裏面有人嗎？」意思是希望這幾字．專指在月英表妹的身上而言吧了。

大家見過了面，道了一些虛空的契闊以後，她的表兄不住的把眼射月英的身上。她近來的確是長得標緻了！

雖然是因爲穿著得破舊一點，臉上有些受了冷而起的皺紋，但她的丰姿，是不會因這而稍煞的！她的表兄，的確是動情了。

自從這天以後，他天天必定要來，必定要送他許多東西。因爲她知道她是不喜走往他鄉去避難，於是他竟在酒店裏長住起來，這樣他常常來往，使他和她的生活，由於表兄的力量，變作快樂的生活了。家庭裏，這時什麼東西，也不缺乏了。假如那不是客廳的陳設還成問題的話。

一天寄生蟲大哥對他說：

「表兄！你這一面牆壁是不是缺乏幅字畫呢？」

這話對他的表兄一說完，就在那一天的黃昏，一幅鄭板橋的字已經掛上了。現在眞的什麼都具備了，他們三人同在一起的時候，總是講他們少年時代的經過，但在寄生蟲大哥出外去的時候，她和表兄是說些什麼，却是不容易知道的！

不記得是那一天，她和他的事情竟弄出破綻了。表兄看見寄生蟲大哥不見的時候，他跑去坐近月英的做工的燈下。說了一句道：

「月英妹……」

這話說了以後，一下跪著了。這一來，自然使月英又可笑，又可驚，這眞如傳奇小說裏佳人才子的故事一樣了。

## 讀報隨筆

上次我說過如果加里寧失陷，莫斯科陷於蟹鉗的大包圍中；現在果然失陷了，蘇方已承認三面受敵，并通告各國大使準備遷都．蘇方這種通告發出之日、因爲三面可以失，則其他一面亦無不可失。倫敦軍事專家曾公開指出蘇軍將於最近兩週內決定棄守問題，這「兩」字恐不如「一」字之確切

※　※　※

假如蘇京失陷，蘇聯三大都會已去其二，祇賸下第二名的列寧格勒，也成爲重圍中的孤城，這予蘇聯歐洲部分的打擊

※　※　※

美國雖然迭次强調援蘇，但調子唱得高，實際微乎其微；因爲現在還未走到租借法案皆段，蘇聯仍然要拿現欵來購貨。

※　※　※

日本內閣此次更迭，自然與日美談判無成有直接關係。美國也一樣拿利用手段來辦理日外交，日本看得最明白，知道無望，故不欲再對美敷衍。行見美國的利用手段

我想美國實在樂觀不來，區區武裝商船問題，還要費盡九牛二虎之力，纔有希望在衆院通過，其民情，其國力如此，能發動兩洋作戰麼？最低限度在這一年內，他沒有這可能性。（影）

## 再讀「三國」罅（二）

金戈

曹操下江南時，所率兵員數目，據該書所陳是八十三萬人馬，但當他失敗回到南郡時，該書又云只餘二十七騎，此一個懸殊數目，求之近代戰爭，兵器兇利，一彈之擲，死人愈千，一彈之發，傷人過萬，相信亦未有其四，何況是當時劍戟戈矛之戰鬥？雖云當是周郎是用火攻，而曹操亦誤用龐士元所獻之連環計，但曹操畢竟是善用兵者，未必盡將八十三萬人馬放在江上給周郎爇光，又雖然其回南郡途中，沿途爲趙雲張飛輩所截擊，但八十三萬人馬，只餘二十七騎之數目，總覺其不大合古代戰役中傷亡額之邏輯，大抵是書作者，故事渲染以求大快人心，與其他揚劉備而抑曹操之文字如出一轍，但讀者又宜加以分析也。

劉備入贅東吳一事，「三國誌」中是描寫得淋漓盡致者。而歲納該對此一事之渲染，又似乎是周瑜與諸葛亮鬥智之夾敘，而又以「周郎妙計安天下，賠了夫人又折兵」十四字來表現出周瑜是在鬥智中之失敗者！不過，此只顯出作者之筆法花巧而已，揆之情理，則又不禁使人懷疑。蓋以劉備領袖身份，豈有甘蹈危險之理？（縱使是成功，亦是行險僥倖）而所謂以三個錦囊付趙雲，囑其隨劉備入吳，遇有危險，則打開錦囊觀看，自然有妙計等敘述，更屬滑稽的敘述，姑不論其形同兒戲，但孔明眞否有能知過去未來之本領，亦一大疑問。况書中屢言孔明一生行事謹愼者，但何以此時偏使其主冒險？此實不能自圓其說。大抵孫劉當時急於修好，孫權以妹妻劉備，原是敦睦邦交下之尋常事件，其中斷無書中所言種種曲折者。總之，書中以孫劉聯親作爲孔明與周門智下產生之事態，未免蹈歪曲事實之嫌。

書至此處，本仍不欲擱筆，惟以小病新癒，不勝其倦，因擱筆；共有未盡舉者，如讀者不以我所言爲荒唐，儘下次續談可也。（完）

## 鞠窮盧閒筆（九）

菊孫

同盟會是國民黨的前身，罵同盟會就是罵國民黨，共產黨初時潛伏在國民黨，幹其障礙，破壞，的工作，現在竟想消滅起國民黨來了！國民黨是革命的，想消滅國民黨，就是反革命，難爲他竟敢在雙十節的時候發還謬論。

或者是他們覺得現在同胞的智識，還和三十年前一樣，所以再搬演出來，也未嘗不合口味。然而三十年後的今日，一切局面都和三十年前不同了，如果說國人沒有長進，所得的智識，都和以前一樣，那麼現在的同胞，最少也見過了飛機潛艇坦克車等等，和往時拿一個炸彈，便可以嚇走盲官黑帝的，大大不同了，以前的議論，還是藏在篋裏，作古玩看看吧。

那末，他們爲什麼又這樣做呢？因爲他們畢生的本領，都是抄襲他人無論書報雜誌，和其他一切刊物，都是從他們的祖師抄襲來的；口有唱，是他們祖師的雙簧；氣有出，是和他們祖師同一鼻孔；四肢百體有所動作，也是做他祖師的工具；他們自己不獨沒有思想，而且沒有靈魂。他們祖師叫他去罵，他們就要大罵一頓，叫他去搗鬼，他們就要去搗鬼；他們比較山膏雖好罵，覺不及，因爲山膏還罵，還有罵的自由，他們的罵，是絕不自由的。

古人說：「一入仕途，則嘻笑皆非」。不圖今日一做了共產黨徒，就笑罵都不能自由！然而他們閙日日强調民主，强調自由，他們的內心，有沒有痛苦？他們的事實，有沒有矛盾？祇有他們自己纔能了解，我們也不必替他解說了。

某大公司，在這銀幣短絀的時候，正大減其價，又大書其上曰：「紙幣購物四毫有找」。余友某君，方苦無散銀應用，乃入公司以紙幣一元購物四毫找回六毫，以爲零用；可是各種貨物，價錢不獨沒有減少，而且反爲抬高；尋常的頭膠，市上賣四毫一瓶的，現在反抬至五毫一瓶了，余友因爲需要鎳幣，所以和他購了一瓶可是找回來的，不是散銀而是五毫的禮券，無形中便增加了一元的消耗。家人等往雜貨店裏購零碎的東西，一角幾仙都有找續，祇得交下一元，給掌櫃先生，待下次購物足數吧，這又是無形中增加的消耗。

我是有飲茶癖的，早午晚三市，都要上過茶樓，並且我又不喜歡和人家同去，而是自己一個去的，有時沒了散銀，不得已又須多買三兩角錢的點心，携回家去，因爲茶樓也要交易五毫，纔有找續啊！然而我平時上茶樓，每次也不過一兩角錢而已，這又是無形中的消耗。購肉類也須四五角錢，纔有找續，然而多買多食，湊著我個老饕又是非肉不飽的，平時買一兩角錢豬肉，一家數人，僅能送得過兩盌飯，腸胃當然是瘦澀的，一旦買多了幾角錢，便似餓十日而享太牢，一餐就完了！這又是無形中增加的消耗。

## 還鄉記（二）

秋朔

時間一分一分的過去，我坐的巴士，離開香港越走越遠了，最後，我曾經四年寄足的香港，也就從我的視線中完全消失了。偶然追憶山城的一切景象，不禁惹起慘然惆悵！不久，車抵元朗，時間已是九時四十五分。那裏是香港的一個市鎭，雖然是沒有香港光輝奪目的霓紅燈，但商場的生意倒也繁盛。不過那裏却有點鄉村風光氣味，一些破舊的農舍，不由使我剎那間憧憬著故鄉的景情！因爲船要明天（九月六日）下午三時纔得啓碇．於是我在元朗的朋友家裏宿了一宵。

我的家鄉離開香港，不過是一海之隔，在昔太平時候，半天海程便能到達。後來棉市禁守，交通隨著梗塞，維持港寶唯一交通的寶安小輪，也跟著停航了，因爲這個原故，我們要回故鄉，只得由元朗僱鶴佬艇回去；近來又因我國實施淸鄉的關係，回鄉又要經過日艦的封鎖，增加航程，所以現在要回故鄉，就非有四五日的時間，是不能回到的。

到了九月六日，我僱的鶴佬艇於下午三時開行了。船出了口，航行三小時有奇，就到了流浮山，我們因爲赤灣有了日艦的封鎖，如果沒有日艦發給通行證，白天是不敢貿然在艦傍經過的。當我們到了流浮山的時候，時間不過六時八十五分，那時天還有光亮，我們爲著愼重起見，只得暫時停航，俟天黑時再行打算。怪膩煩的，我似乎要詛咒這種生活了。我坐的鶴佬船，闊度窄得如普通人睡的雙人鐵牀一樣，滿船載著貨物，窄得難以容身；在艇裏休想可以蹤步休息，如果連蟲動也要提防，就會遭受同船的人底責斥，因爲搖擺可能使到艇失了力的平衡，而有沉溺的危險啊！我偶然問艇主爲什麼不用大艇航行，他解釋給我說，因爲要經過日艦封鎖的緣故，太笨重的船是不宜航行（因爲目標過大，危險性亦較大），所以他們用一葉扁舟的鶴佬艇，假如得著順流順風的話，它的速率簡直還快過電船，卽使萬一不幸給戰艦發覺，也容易逃避。我聽了纔恍然明白過來。

到八點半鐘，太陽已經落了水，黑暗的勢力已漸漸籠罩整個大地。天黑沉沉，地也黑沉沉，一切都是黑沉沉的，只有蔚藍色的天空懸著無數半明半昧的星，就在那時候，我們好象蘇子夜遊，駕著一葉扁舟在平靜的海面上，箭一般的行走了。最後，終於通過了封鎖綫，完全脫離戰艦視線的範圍。我歡喜極了，於是躺著仰望天空，欽賞海水和自然的景緻，以前受得了的苦悶，散寫得乾乾淨淨了。

經過了一夜的航程，過了大劇鬬，於是祖國底原野在望了。我是一個離開了故鄉家園四年的流浪者，但對於故鄉的情形，井不感覺生疏，如今，能够回到故鄉的身邊，看到祖國的山水，森林，和自由底空氣的景象，我的心，是感覺得十分甜密而又喜悅的。

## 意境

玄圃

「海棠芳榭秋心肯，儘日樓頭看落花」。

「只可憐一夜西風，吹落了紅英滿地，又沒有林黛玉，花魂啊！向那方尋求你的最後歸宿呢！

鳥啼，天曉了，昨夜夢魂中，還似舊時遊「正苑」。一覺醒來，披衣起床，梳洗旣罷，小立碧欄杆下，對過去就是花棚，紅的粉紅，綠的碧綠，其中更雜以紫色牽牛花。傍立著一株梧桐樹，枝葉已蓬勃到了極點，看得如醉如狂，幾次垂下頭來，欲向羣芳求吻，可憐它的腰支太硬，猛伸著頸項，終於也拉不長了，那熱烘烘的愛情，欲吐又吞回去，在它底內心焦灼著，總是搖頭，一聲嘆息，一陣黃葉飄落在花心上，羣芳乃怒目相視。

我愛那邊籬牙高啄的小亭，它俯視庭院中的熱鬧，它俯視庭院中的冷寞，它俯視庭院中來往的人客；它俯視庭院中孩子們的聒叫……亭前掛了一副聯兒，題曰：『畫廊繞石通幽徑，流水浮花過小橋』。這景象在我底眼前出現，孖容易使我觸起當年的「紅樓夢」裏的「大觀園」，想到紅樓夢裏的人物。「紅樓夢」描寫的是一個封建時代巨大家族，在歷史上不知有過多少個這樣了的大家族，由產生而至滅亡。後人要追思當日的盛事，得要向夢的裏邊尋；要回顧那班象牙塔裏的人物，「荒塚一堆草沒了」，殘留下人間也只有一個紅樓夢而已，連跡象也未必可以發掘得到了。

我每次獨自憑欄，無論在花晨或者在月夕，總覺得自己是詩境中的人物，那時，不曉得是自然，在描寫我呢，還是在描寫自然呢？有情感的人類，當著沈醉於意境的一煞那間，還會有世慮向他糾纏麼？生命寄託在自然的意境之中，永遠是靑春的。

難得者是詩境中的意境；及難得者是欣賞詩境的有閑情的人。七年來，我底現實生活象一湖死水，固然是沒有波瀾，連漣漪也沒有，平靜沈悶太可怕了。然而，我底意境仍舊是美麗的，我願意把我底生命，完全付託在美麗的意境裏面，其實鳥啼花落，如何能直得惆悵呢？我要求物外之趣，花落，月缺，鳥啼之外，再找尋那詩境中的意境，那種永遠靑春而美麗的意境，這樣地，現實底人生，縱然有所謂悲歡離合，於是無傷脾胃了。

於丫砂希酒店


# ★中央導報★

四十期至四十六期要目

**第四十期要目**　五月四日出版

時評　紀念五四運動　地中海的新戰場　德國的五月攻勢
五四運動與青年……陳方
「五四」與新文化運動……維
世界經濟爭霸戰……小島縣一
蘇聯生產之謎……F. Ny
冷冰冰的頭腦……漢
美國參戰的前夕（七幅）……陸稚存
五四運動史話（史料）

**四十一期要目**　五月十一日出版

時評　淸除烟毒　追念日本同志對中國革命的援助　日越經濟協定之簽訂
伊拉克戰局鳥瞰……孔君佐
伊拉克戰局圖……楊馨
伊拉克之政治經濟……漢光
伊拉克的王室……G. Boussiere　沈逸凡
地中海爭霸戰……川端福一
蘇俄內幕……Mrs. Hingeley

**四十二期要目**　五月十八日出版

時評　淸鄉工作之重要　振濟閩浙戰區災黎　近東戰局與蘇聯
關於設立淸鄉委員會的談話……汪主席
（附）淸鄉委員會委員暨職員名單
近東戰局的觀察……天賜
埃及與英帝國的關係……惠風
埃及之政治經濟……漢光
巴爾幹戰爭中英國兩司令素描……北川正夫

**四十三期要目**　五月廿五日出版

時評　營利所得稅之開征　德法合作之基調　德法合作與近東
德法合作之展望……孔君佐
青年與和平運動……許偈生
世界重要資源的分佈與國際政治……惠顧
世界經濟的再編成……竹內謙二
亞細亞思想戰汎論……伏見猛雄
日蘇中立條約與世界……横田喜三郎

**四十四期要目**　六月一日出版

時評　克里特島之爭奪戰　美國的參戰姿態
兩洋事態之剖視……孔君佐
兩洋事態圖解……楊馨
美國海陸空軍力之檢討……天驥
美國的太平洋防務……栗原千太郎
美國的大西洋防務……時局情報
美國的國務卿……H. P. Hemmin
藝術與宣傳……陳大悲

**四十五期要目**　六月八日出版

全國宣傳會議專頁：
汪主席在全國宣傳會議致訓詞……汪主席
宣傳工作人員訓條（手寫稿）
政治報告（開會詞）……林柏生
籌備經過　出席及列席代表名單
各組審查委員名單　會議經過
現階段宣傳的奮鬥（閉幕詞）……林柏生
時評　爭取宣傳戰之勝利　克里特島之陷落
對政府宣傳的根本認識……周匡
克羅特新王國之建立……惠風

**四十六期要目**　六月十五日出版

時評　先做出一個和平的模範　歐局的動向
宣傳方法論（上）……鄭克鳳
美國經濟之剖視……惠
美國國防力之脆弱點……譚田
出歐洲僅存之門戶……里斯本……R. A. Stegl
韓爾對德法合作的恐嚇（圖片）……陸雅
日本代管中國文物之交還與接收（史料）
尊崇中華民國國父致敬辦法（史料）

定閱地址　南京中山東路中央書報發行所　上海河南路九五號中華館日報

# 本港新聞

## 香港區小販 警方准劃定擺賣地點
### 俞警司希望小販能遵守秩序
### 九龍方面不日進行繼續劃定

（中華社）研究小販問題委員會．已於本星期三召集首次會議．討論小販整個問題．據悉．第二次會議亦快將召集．并各委員或將巡視各小販地點．攷察實際情況．以備研究．將來小販問題之改革存廢．須視該委員會之研究結論如何．報告政府審定．而現在港九各區小販之處置．究將若何．據小販工商總會及超立社兩方消息．小販自得當局允許暫緩取締後．小販牌照亦經得當局換給．現在經已全數換妥．至於擺賣地點．對海油蔴地．旺角．紅磡．深水埗等區．目前經蒙警察當局允許．劃出若干地點擺賣．已經實行．至於本港方面．除箕筲灣區．已蒙警方派員察勘外．其餘亦已得當局允予考慮．最近小販工商代表王應華朱秋等．曾晉謁當局．請求早日劃定小販擺賣地點．復於十七日率同各區分會主任．晉謁俞警司陳述一切．當蒙俞司答允．將各環准許小販擺賣地點劃定如下．

★★本港各區劃定地點★★

（中環區）善慶街．竹樹坡．（上環區）大王街．四方街．東街（西營盤區）東邊街．水街．正街．石街（灣仔區）交加街．鐵閘新街．水渠街．太原街．大王街．汕頭街．廈門街．蘭杜街．鵝頸橋．（西灣河區）西灣河街．成安街．第二街．聖十字街．太富街．（筲箕灣區）金華街．望龍街．銅鑼灣．

★★警司訓示小販數事★★

俞警司曾訓示各小販．謂此次劃定擺檔地點．須俟呈准上憲．然後再行傳見．并囑小販切宜遵守秩序．安心營業．不得越出界外．致被拘究懲罰．至各小販之牌照．所指定販賣之物品．除熟食外仍得通融販賣別種貨物．至九龍方面．仍須俟港方辦妥後．始能進行劃定區域云．同時．又據小販工商會消息．請求劃定各地區之事．在衞生當局擬行取締小販時候已進行．歷時已有數月．各區地點均繪有圖則．呈明當局以便查勘．一方須切合小販營業．而一方又須不得交通．此種選擇．已深費籌維．刻下幸告成功．俾小販得維持生活．至小販之整個問題如何．則有待於當局將來之決定云．

## 憲報頒佈法令 指定地區禁攝影繪圖
### 市區各處可攜帶影機
### 渡海小輪上禁止攝影

（中華社）本港當局．爲防範洩漏本港軍事秘密．特於昨晨在政府憲報．頒佈一法令．禁止攝影及繪圖法令．茲將原文譯錄如下．

**法令** （一）本港法令定名攝影繪圖限制法令．（二）包括整個香港殖民地．及其領海．（第四段所列區域不在內）之區域．爲保障公安防務計而經總督認爲須禁止在該境內攝影之區域特指定該區爲禁區．凡未領妥保安總隊之書面特准者．概不准在該區域內拍攝影片繪圖．或繪製任何圖案．（三）在下列各地點．任何人等皆准携帶攝影機．（甲）第一段所列之地點．（乙）直接航駛香港九龍之天星小輪及油蔴地小輪上．但本段並非准許携帶攝影機者．在上述之小輪上拍攝照片．（丙）任何地方．但經領妥保安總隊之書面特許者．

**本港** （四）第二段及第三段甲項所指定之地點如下．（甲）由希路道至銅鑼灣道東盡處之北面堤岸．銅鑼灣道由其東端至其與大坑道交界處之一段．大坑道．寶雲道．寶雲道與羅便臣道相距間之一段．花園道與羅便臣道東端至柏道安界處至希路道之一段．希路道．

**九龍** （乙）九龍及新九龍區城範圍如下．由長沙灣錦春街．青山道交界點．向南之海岸綫．以至九龍城啓德道．與一德道交界處．青山道．由錦春街至大埔道之一段．界限街由大埔道至九廣鐵路橋之一段．九廣鐵路由界限街至干和街一段之東面．干和街．窩打老道由干和街至界限街之一段．界限街由窩打老道至學堂道之一段．學堂道由界限街至秀竹園道之一段．嘉林邊道．由秀竹園道至衙前園道之一段．衙門圍道．由秀竹園道至南牆道之一段．南牆道由衙門圍道至嘉邊打道之一段．嘉邊打道．由南牆道至石鼓嶺道之一段．石鼓嶺道由嘉邊打道至衙門圍道之一段．衙門圍道由石鼓道至西貢道之一段．西貢道由衙門圍道至啓仁道之一段．啓仁道至一德道之一段．一德道由啓仁道至啓德道之一段．（五）任何人概不准在下列地點攝影或繪圖．（甲）在任何輪船上．（乙）一八九五年禁止繪圖法例所列之防地．（丙）違犯一九一六年至一九三九年之政府之秘密法例者．（丁）經根據一九四〇年防衞法例而宣佈爲戒嚴區任何地點．

## 高等法庭昨 提訊本月份刑名案
### 已判決者共四宗
### 星期一繼續提審

（中華社）本月份刑名案．計共十六宗．已於昨晨開始在高等法院提訊．計昨日在高等法院由正按察司麥基利哥爵士提審．判決者共有四宗．計開（一）男子陳芝．被控藏有毒劑．被告亦自認不諱．審訊結果．被告入苦工監三年．（二）男子洪德欽．被控糾黨行刼．被判入苦工監十八月．（三）男子羅棟樑及羅子樂兩人．被控於九月二十四日糾黨行刼．各被判入苦工監四月（四）男子陳才．屈瑞貴．許根芝三人．均被控於九月九日在深水灣海面糾黨行刼．各被判入苦工監二年．其餘十二宗．則定星期一日上午．繼續在高等法庭提訊云．

## 入境局對來局領證者 將用函件通知
### 使領證者可不須在局久候
### 及擠塞局內感受無限痛苦

（中華社）本港人民入境事務局．爲利便一般領證者．不致在局久候起見．特由昨日起．採用由函件通知辦法．據該局局長李約翰發表稱．人民入境事務局．由十八日起．對一切凡經遞進申請書．而經局方批准將發給入境證者．將由局方寄發一通知．俾得到局繳欵領證．又如局方對申請書有不明處．而須請該人到局詢問時．則亦由局方寄以另一種通知咭片．囑其本人到局．應局方職員詢問．此均係以減少領證者在繳申請書後須頻頻到局催促正式證件或在局久候．使請領人感受無限痛苦．擠塞局內．阻碍辦公．第一種通知書內文爲「前所求之居留證或入境證請求書．經已收到．對照×××號．現已辦妥．請備資及携此信片親來．或委人來局領取證件．并附證明．勿函寄銀養來局．移民局局長啓」等字樣．至於通知到局應詢之一種．則多註明請何時到局等字．

## 傳美府召回商輪 美領事談未接到消息
### 認遠東局勢並非十分嚴重
### 美國各商輪現仍照常行駛

昨日電訊傳來．謂美國海軍部訓令各在遠東航行之美國商輪．從速駛往各友邦商港．全港中西人士．對此消息極爲重視．僉認太平洋局勢已極度緊張．記者爲明瞭眞相起見．昨特往謁美駐港總領事修德．探詢對此事之意見．蒙修總領事接見．發表談話如下．

**美領表示未接消息**

修德領事首謂．此次報章所刊載美海軍訓令各美輪從速駛往各友邦商港之消息．渠對此電訊深致懷疑．渠迄至現時止尙未接到華盛頓美政府之訓令．如此爲事實時．渠預測在下星期一二日當可接到美政府通告．記者續問本港美國輪船公司有否接到此項消息．修領事乃謂就渠所知．現亦尙未接到此項訓令．蓋渠乃美政府駐港官員．凡有電訊消息．渠當首先獲悉．修氏續答記者之問．該項消息如屬眞實．渠並不以爲足以影響香港美商業務．蓋香港乃英屬商港．

**美僑並未準備撤退**

記者詢以美領館曾否準備．俾便必要時撤退美僑離港．及是否已有撤退美僑之徵象．修氏答謂．遠東局勢．渠並不以爲嚴重．所謂嚴重者．僅限於報上所傳．本領事署並無準備撤僑之意．修氏續謂截至現在止本港各美輪仍照經常航期行駛（今）（卽昨日）晨有一美輪由港開往岷尼拉（今）日下午或（明）晨（卽今日）續有第二艘美輪開出．修氏並謂現留港美僑包括男子及婦孺．共達千五百人．而本港美僑商業仍甚發達云．

## 警探在柏加士街 搜獲印字花紙機關
### 拘去男子一人不准保釋
### 油蔴地廟街破獲大賭檔

警察當局．爲厲行撲滅賭禍．對於搜捕各種賭．不遺餘力．而於字花一項．尤爲嚴密注意．犯者判罰巨金後．尙須遞解出境．蓋以此種罪犯．禍及無知婦孺．甚至累至身敗名裂者．所在多有．前日警探得報前往柏加士街某號某樓搜查．搜出該處爲一印刷字花紙機關．其中如印字坭及開賭字花等用具．均有設備．警探乃將各用具一大宗押返警署．并拘獲一男子認名顏某．聞警方以字花賭禍累人極大．爲嚴懲作俑者起見．不准該顏某具保出外云．又前晚十時許．油蔴地警署探長任炳得接線報謂有男子多人．在廟街某號開設牌九賭檔．任探乃卽率同華探多人．前往圍捕．果見男子多名．方在聚賭．警探掩至．卽將各人制止．并連同賭具一併解返油蔴地警署．聞共拘得十七人．爲首者具保五十元出外．今日解控云．

## 船艇共十九艘 闖入禁區被罰

本月十五日．林馬坑海峽之西水雷封鎖區內發覺有十隻船艇闖入．其中五艘船主爲男性．其餘五艘船主爲女性．另船伴三人．後被海軍當局扣留．昨日控於航政司．結果．官判每人罰欵四十元．或入苦工監一個月又十六日復發覺有九艘貨船．亦闖進上述禁區．均被扣留．其中八艘船主爲男性．一艘爲女性．均於同日被控於案．各人被判罰欵四十元．或入苦工監一月．

## 總督正式頒佈 守營後備隊編組法
### 由特委司令官統轄
### 人數無定隨時增加

（中華社）總督楊慕琦爵士．執行一九四一年民衆防衞部隊組織法所授之權力．頒佈守營後備隊編組法則．該法則於昨晨在憲報正式發表．規定守營後備隊．應由總督特委之司令官負責統轄．該隊員人數．并無規定．總督得以隨時酌量環境需要．而指定該隊名額．司令奉到總督命令後．得以進行征募隊員．并率領隊員參加非常時期服務．守營後備隊之其他長官．由司令官委派．長官之任免．悉由司令官決定．守營後備隊各隊員之制服及配備．由政府供給．但一切配備．皆爲政府之公物．隊員奉到司令官之命令時．須將之繳去．被革退或身故者．其所領之配備．概須交還司令官．隊員若擅將各種配備典當．毀壞．遺失．或拒絕繳出者．司令官得以依照法律手續起訴．追討償還．隊員之參加實際服役．將由總督明令征集．凡被征集服役之隊員．須絕對服從司令官之命令．不奉令執行職責者．當由司令官予以起訴．由初級法庭判以二百五十元以下罰欵．及六個月以下監禁之處分．

## 本港當局澄清吏治 傳將組織懲治貪污局

（中華社）最近本港方面．盛傳港政府爲澄清吏治．俾增進行政上之效率．將成立一懲治貪污局．昨據輔政司史美對報界記者談稱．迄至最近止．彼本人尙未聞有此說．故彼未能證實此事云．又後據記者調查．得悉此說係屬事實．不過事關港府行政．故官方未予宣佈云．聞此種組織．首先由警方開始．即在警局內組織一懲治貪污部．專辦理一切受賄貪污等不正當行爲事件．此部職權與現在之政治部．刑事部等地位相同．而以一官學生副警司主理之．刻下警方已徵集學識豐富之青年警員．準備遴選該部任事．

## 運輸輔助隊 如遇意外 得受賠償權利

（中華社）本港政府．爲準備戰時之需要特徵募運輸輔助隊數千名．而一般司機之前往應募者．異常踴躍．現已告滿額．查運輸輔助隊之組織．係準備於必要時．在港担任運輸工作．現港府規定隊員如在非常時期動員服務時．設遇意外．不能工作．則其家屬或依靠生活之親屬等．得享受意外賠

## 港府委令

據昨晨憲報發表委任令如下（一）由九月二十七日起安德生爲柴薪統制專員．史丹頓副之．（二）由十月十一日起鍾士復任厘印局長．（三）羅拔士由九月二十四日起．李冠春由九月十四日．鄧肇堅由十月十三日起爲港大校董．任期三年．（四）由十月十六日起韋勞信署理羅富國師資學院校長．（五）由十月八日起美曹爲交通局議員．（六）由十月三日起史蔑夫爲營養研究會委員．

## 難民義學籌款 昨日舉行售花

本港難民營售花籌欵委員會．於昨晨舉行戶外售花籌欵俾以作難民營學校之用．查昨晨担任售花者．除京士柏難民營難童二百餘外．尙有港九各校男女學生共六百餘人分別担任．查昨晨售花．各界贊助者甚爲踴躍．捐輸者甚衆．故售花成績異常可觀云．

## 港岷線汎美機 每週飛航兩次

香港汎美航空公司．發表公佈稱．由十一月二十六日飛航香港與岷尼拉間之汎美機．每週飛航兩次．在該公司未實施每週飛航兩次之計劃前．十月十八日及十月二十三日．仍續有汎美機由岷尼拉抵港云．

## 黃鷹灣又發生 海盜截刦貨艇

某號貨艇．載貨物共值銀四千餘元．於昨十六日．駛抵港領海黃鷹灣海面突被一賊艇駛近．共有海盜五人．各持槍械等物衝擁過艇．將貨艇中人指嚇．然後將所載之貨物．全數搬過賊艇．始揚帆而去．後由艇主人．將艇駛來港．由艇主赴警署報案云．

本報特寫

## 本港酒的消耗

匡時

香港純然是以商業發展的都市．商場上交易．少不了應酬．「請飲」就是普遍的事．俗語說．無酒不成歡．陶醉了幾杯．什麼都易說話．就是冶遊的場合．也說妙在帶幾分酒意．因此．酒的需要．似乎成了不可少的東西．所以牠的消耗數量．也著實地驚人．就本港說．每年的消費．總在五百萬元以上．雖然酒是奢侈品之一．享用的人們．當然不致斤斤計較．但是這時代．一切遭受戰事影響．人們的經濟力量．逐漸消失了．除了戰時投機發財的人以外．正常的生意．實在比較以前銳減．因爲什麼原料都增了價．人們購買力疲弱．這是對於消費有絕大影響的．或許有人說．這話不確實．在市區上．我們不是天天都看到「某府宴客」的牌子．掛滿在酒家樓嗎．難道他們都會吝惜酒錢不成．這話也似乎是對的．但一究事實．本港進口酒的數量．今年比去年已經相差得很遠．這是有過統計．可以複按的．

本港是中外人士雜處的地方．所以酒類也分開很多種．你是喜歡飲洋酒的．便有白蘭地．威士忌．杜松酒．紅酒之類給你選擇．如果還嫌不夠實貴．那末．大酒店裏面．還有拿破崙時代的舊拔蘭地酒．一小杯的價值．也要十多廿洋．在闊人眼孔中．當然不會算什麼一回事．這些洋酒．屬於烈性方面的．一向是由英法澳洲．加拿大．美國等地運來．其次屬於軟性的酒．如啤酒．香檳等等．這是宴會上少不了的恩物．一個聖誕的期內．單是啤酒一項．消耗已經大有可觀．就是尋常的星期假日．在酒巴門口．常常看到官兵水手們的醉態．這就是酒的消費者．啤酒的價值比較廉宜．而且容易入口．這是多數人喜歡的．所以這類酒的消耗量也比較大．啤酒的來源．一向多數來自法國．英國次之．西班牙和義國荷蘭都有．現在當然斷了大部份供應了．

除了平時宴飲酒類之外．還有用藥劑製成的補酒．如葡萄酒．波打酒之類．來源以上海爲最多．英國．馬來亞．美國都有．但比較上．比烈性酒或軟性酒消耗尤大．據最近的洋酒進口統計．去年度烈性酒的輸入．一共十萬零六千八百五十九加侖．今年却大大的減少．由一月份至八月份．只有四萬六千加侖．軟性酒去年一共輸入二萬三千一百九十九加侖．今年僅得一萬四千〇九十四加侖．補藥酒方面．去年是輸入四十一萬二千五百五十六加侖．今年是二十七萬九千四百八十九加侖．一般比較上．都在低減之列．原因當然是因爲歐洲戰事影響沒有適量運來．其次是酒稅加重．也是洋酒進口低減的原因．同時人們的消費．似乎也在節減．所以去年進口酒類的總值．比較今年會相差這麼遠．並不是人們對於酒的興味減少．而是由於經濟上的打擊．不能夠常常獲得狂歡的機會．因此．酒的消耗量也減少了．

我國僑居香港的．總數有百多萬．喜歡洋化的．當然也好飲洋酒．但大多數仍然是好飲土酒．如五加皮．玫瑰露．紹酒．高粱．白糯．雙蒸之類．這屬於土釀．都是由津滬澳門及我國內地運來．本來代價並不高．但到了本港．因爲酒稅加重．所以昂貴．同時因爲戰爭影響．釀酒的原料．多屬於米麥．內地糧食鬧著恐慌．好幾處地方．正在執行禁酒．當然釀土酒的都要增價了．所以去年和今年比較．本港進口的土酒．數目也在低減．去年是二十五萬八千九百三十加侖．今年八個月份只得二十萬零六千四百加侖．比較上土酒的消耗量．還不如洋酒低減到那麼多．只要交通不成問題．來源當然是可繼續的．其次．在本港自甑的酒莊．可也不少．方法也和內地一樣．不過．因爲酒稅壁壘森嚴．絕對的禁止私釀．酒的出產．要經過測驗．不能隨意增加．同時賣酒要領酒牌．否則是干禁的．所以酒的價值．比較內地總是貴得多．人們的消費．當然也有個限度了．

酒．給予人們的．只是一些興奮劑．其實如果沈湎下去．那就等於頹廢．但慣於應酬的人．他的利用就在帶點酒意．臉紅的時候．也許會不覺得．這種消耗．實在失了釀酒的初意．而且是懷了機心．根本沒有領略到酒的意味．換言之．就是這種消耗．是要索回代價的．這是要提防的啊．

※　※　※

## 電影戲劇

| （香區港） | （今日開映） | （主演） | （性質） |
| --- | --- | --- | --- |
| 皇后戲院 | 新西遊記 | 麥士兄弟 | 好笑 |
| 娛樂戲院 | 隱身美人 | 韋占姬亞布魯絲 | 趣情 |
| 新世界 | 天作之合 | 薛覺先．路明 | 粵語 |
| 中央戲院 | 烽火故鄉 | | 粵語 |
| 國泰戲院 | 民主自衞戰 | | 戰事 |
| 東方戲院 | 龍虎爭威 | 連多夫史葛 | 俠情 |
| 國民戲院 | 風塵情侶 | 梁雪霏．伊秋水 | 粵語 |
| 九如坊 | 猛犬魔王 | 林天天 | 俠情 |
| 香港戲院 | 木偶奇遇記 | | 卡通 |
| 高陞戲院 | 日戲神秘殺人針 夜戲一命救全家 | 興中華劇團 | |
| 利舞台 | 金斗滿 | 占史士超域 | 歌舞 |
| 太平戲院 | 日戲顛倒藏魂 夜演衰姒亂周五卷 | 老正興劇團 | |
| （九龍區） | | | |
| 平安戲院 | 新西遊記 | 麥士兄弟 | 好笑 |
| 大華戲院 | 南海怒濤 | 韋荷路 | 歌舞 |
| 東樂戲院 | 一代藝人 | 張月兒 | 粵語 |
| 北河戲院 | 神鞭大俠上集 | 韋加勞 | 粵語 |
| 彌敦戲院 | 血彈情書 | 比提戴維絲 | 俠艷 |
| 好世界 | 洪荒時代 | | 猛獸 |
| 普慶戲院 | 日戲侯門拔虎鬚 夜演羞辱夜合花 | 錦添花劇團 | |
| 深水埗 | 一代藝人 | 張月兒 | 粵語 |

甲．京曲唱片
（一）四郎探母　梅蘭芳．馬連良
（二）寶蓮燈
（三）硃痕記之磨房　程艷秋
（四）鴛鴦塚
（五）頭本隋煬帝之賜盒　劉小衡
（六）二本開天闢地之哭馬　李艷秋
（七）廣林英　譚鑫培．金少山
（八）田單救主
乙．粵曲唱片
（一）中國女皇帝　羅慕蘭
（二）張敞畫眉二卷　白駒榮．李飛鳳
（三）好做唔做
（四）賽龍奪錦
（五）醉落魄
丙．一時卅分．時刻報告
丁．粵曲唱片　普樂合奏
（一）久旱逢甘雨　新馬師曾．騷韻蘭
（二）他鄉遇故知　羅家權．月兒
（三）金榜掛名時　白駒榮．瓊仙
戊．時代曲唱片
（一）四季　徐燦鶯
（二）四季相思　周璇
二時卅分完
己．六時．特備中樂秩序
（一）合奏
（二）孤鸞淒涼語　小香香
（三）合奏
庚．七時．粵曲唱片
（一）玉麒麟撕像　白玉堂
申．七時十五分．國語報告新聞
（一）七時卅分．時刻及粵語報告新聞
（二）七時四十五分．潮福語報告新聞
壬．八時．續講「三國誌」
癸．八時四十五分．粵曲唱片
（一）蜜餞胡椒　鄺山笑
（二）凌霄漢
（三）歸來燕　陳剪娜．何理梨
（四）花有罪　白駒榮．肖麗章
子．九時十分．徐宗科先生教授國語
丑．九時四十分．潮福曲唱片
（一）響閘祭　陳賡．張珍
（二）淑英哭靈　歆賜
寅．十時．二妹葦芳合唱「翁婿相逢」
十一時完